No 8401 Shanghai Thursday December 15 1927. THE EASTERN TIMES Published

時報

中華民國十六年
十二月十五日星期四
舊曆丁卯年十一月廿二日
今天二張售大洋三分
第八千四百零一號

定報價目
本國及日本一個月一元 三個月二元九角 六個月五元七角 九個月八元四角 全年十一元
南洋歐美各國一個月二元 三個月五元八角 六個月十一元 九個月十六元八角 全年念二元
報費先惠郵票九五折算

商務印書館
重版 國學 文學 書

甲種 辭源 (十版) 十二冊二十元

論語集註 (七版) 五冊 二角二分
唐五代詞選 (二版) 連史紙本一冊四角
宋人(東坡志林) (六版) 一冊 五角
小說(稽神錄) (五版) 一冊 五角
廣初新志 (八版) 一冊 二角
遺愁集 (七版) 八冊 一元二角
繡像筆生花 (二版) 一冊 一元
中國寓言初編 (七版) 一冊 二角
公文書程式舉例 (十二版) 一冊 一元
增註寫信必讀 (廿九版) 四冊 二角
縮本新字典 紙面 (十九版) 一冊 八角
草字彙 (五版) 六冊 一元二角
(16:10)

商辦輪船招商局股份有限公司股東公鑒

敬啓者本公司修訂章程第十一條訂明本公司股票爲記名式其用堂記牌號者聽但須報明所有人名籍住址及其印鑑於本公司此項章程經於民國十三年清查股東常會通過惟迄今尚未實行茲經參考其他各公司成例及清查整理委員會意見業經備具股東登記調查單附股東印鑑條股東名簿轉股冊股票讓與過戶換票申請書股票繼承過戶換票申請書股票抵押掛號申請書及答復書股票掛失申請書及答復書補領股票保證書更換股票申請書更換印鑑申請書等件以便股東取用爲特登報通告本埠自登報之日起以一個月爲期外埠自登報之日起亦以一個月爲期請各股東書寫股票備具印鑑各到該所在地招商局登記按照下列股東須知各節逐一塡寫以資憑信此次塡寫一切係專備召集開會所有領取入場劵議決劵選舉劵及委託出席證除以股票到所在地本局送驗外並須由聽局查對印鑑相符始能發給司登記與否其責任原無同異惟召集開會庶免非股東之藉端羣入遇有公司重大事件不及開會者亦可通信知會均有裨益務請各股東俯鑒公司苟欲澈底救濟必須備有眞實股東名簿始能著手進行即祈早日親臨實行登記爲荷專此披布敬請公鑒

董事會啓 1887

商辦輪船招商局股份有限公司股票登記展期通告

再啓者本公司爲股票登記事業經登報通告各股東請即親臨照章登記本外各埠均以一個月爲期計已早邀公鑒兹屆期滿而來局登記者尚屬寥寥用特再行公告自此次登報之日起再行展期一個月務請本外埠各股東早日貴臨實行登記幸勿再延是所盼切再本公司現在辦理登記手續時所有股票移轉過戶概行停止以防弊混事關股務重要合併聲明並希各界注意

董事會啓 1828

酷愛和平

國人心理○○酷愛和平○○故每次大戰發生前後○○必有許多奔走呼號○○運動和平者○○亦以內亂不息○○國將滅亡○○有如吾人疾病纏綿○○身或不保也○○故愛國者○○必愛其國之和平○○愛身者○○必愛其身之和平也○○惟陰陽風雨○○天氣無常○○疾病之來○○誰能或免○○則吾人雖欲愛吾身之和平○○而和平未必能夠長享○○奈何○○故欲和平○○必使無疾病○○欲無疾病○○必須有治病如神之藥○○如

永安堂虎標萬金油

者○○方可保其無疾病○○而永久和平也○○國人已酷愛和平○○則對此製造和平之神……萬金油……不可不誠意歡迎之

虎標永安堂發售

上海北四川路八十九號
電話北二七三六號

1832

上海華商紗布交易所股份有限公司繼續舉行第十二屆股東會公告

本所第十二屆股東會經本年七月三十一日舉行其時出席股東僉以本所賬略因交割或了結各月期之紗花交易尙未解決以致未能結束議決本屆賬略俟結算後再行報告賬略議決事項及選舉職員除仍照十六年六月底股東名簿重行分送通知書入場證議案議決票等件外特此公告務希各股東會議各月期紗花交易之了結問題均已解決爰依本年七月三十一日出席股東會議之議決案訂於本年十二月十八日(即舊曆十一月二十五日)下午二時在本所市場繼續舉行第十二屆股東會其會議議程仍爲報告賬略議決事項及選舉職員

股東准時駕臨是荷

1869

上海有正書局

對聯中堂大廉價

本局所印各種名人中堂屏條數十種對聯百餘種精美絕倫久已爲口皆碑會客贈送禮及廳堂陳設之用最爲相宜茲因新年屆爲酬答惠顧諸君雅意起見特行廉價一個半月單片一律照碼六折由陰曆冬月十五日起年底止機會難得欲購者希從速又本局實藏印泥選運馳名向無折扣平時每兩售十六元十二元八元六元四元二元者亦一律售六折外埠函購備有目錄函索即奉

中華書局獨家經理

最新式！最完備！

"卡得" 自來墨水筆

"卡得氏"爲美國著名大廠，製造墨水，複寫紙等，精美文具，久已名馳各國。最近所出之各種自來墨水筆，及活心鉛筆，曾經歷年之研究，認爲改良完善，方始發行；其筆夾，係由該廠最新發明，用精鋼彈簧，寬緊自如，經美政府註冊，給予專利，別家不得仿製，實近今自來水筆之一大革命。金筆尖，所附之 Osmiridium，爲鉉與白金之混合金屬，能經久不壞，寫時得心應手，尤非普通之筆可比。堅固美麗，優點極多，不克詳述。男女用，各式齊備，印有目錄，索閱即奉。廉價期內，照實價九折發售，用作餽贈禮品，最爲合宜。(各埠分局暨南京路文明書局均有出售)

(T228)

國內記載

廣州損失二千萬以上
佛山江門均有騷動

◎文(十二)日第五軍十五師副師長林駒、率周永寬陸滿兩團、由北路南下、是晚陸團佔觀音山、與赤軍澈夜激戰、元(十三)晨周團佔黃沙車站、搜索西關共黨、同時河南下總攻令、第五軍李芳部四營、由臘德渡河、向東隄攻入、林小亞營由河南戲院渡河、佔長堤一帶、會合周團攻破公安局、獲大砲數尊、旋李羣師潘枝團亦由韶關及台山回抵廣州合擊、至下午二時肅清、共軍由東門退出、分幫逃竄、赤化工會工人盡逃、但死傷已不少、伏尸遍地、就調查所及、計六區前一人、二十六師部前十五人、油欄街一人、泰康路一人、四界樓二十餘人、公安局前三十餘人、公園前數人、馬鞍街四人、吉祥路維新路各數人、永漢路三十餘人、十八甫九人、長隄名利棧前十一人、元(十三)夕猶未掩埋、(香港十四日下午九時電)

◎第五軍渡河後、有女共黨四十名、懷槍渡河被獲、當場擊斃四人、餘押軍部、(香港十四日下午九時電)

◎寒(十四)午港警在省港輪碼頭搜獲嫌疑共黨三十九人、(香港十四日下午九時電)

◎元(十三)夕在油蔴地破獲共黨機關一所、拘五人、(香港十四日下午九時電)

◎佛山附近農軍、聯合工人起事、全埠已在混亂中、尋仇搶刼、死傷不少、(香港十四日下午九時電)

◎江門外艦無線電、該處亦有騷動、海員已罷工、當局通告各輪暫緩赴江、另訊、港江輪船員實行要求加薪不遂、故罷工、現已解決、(香港十四日下午九時電)

◎寒(十四)晨西隄一帶除被搶者外、多已開門營業、永漢路仍未敢開門、各機關人員多已回省、照常辦公、(香港十四日下午九時電)

◎此次人民損失估計、在二千萬元以外、(香港十四日下午九時電)

◎廣九路已修復、寒(十四)日先開慢車一次、删(十五)日恢復快車、(香港十四日下午九時電)

◎省港輪寒(十四)晨泊回碼頭、(香港十四日下午九時電)

◎元(十三)夕有鐵甲車及保安隊出巡市面、警察恢復站崗、(香港十四日下午九時電)

◎寒(十四)晨各處火頭已盡熄、(香港十四日下午九時電)

◎張發奎黃琪翔陳公博李章達佈告安民、張黃李及朱暉日薛岳會銜下令各區、搜索共黨餘孽、並會議善後事宜、(香港十四日下午九時電)

◎前晚由東方通信支社派往廣州實地視察、蒐集新聞材料之華人今已歸來、據云共產軍自昨(十三)日下午一時起、業已逃亡、至三時左右、業已平靖、但共產黨大半潛匿市內、拋棄其紅色腕章、急急扮作尋常市民、其敗北時亦甚安靜、小商人遭搶刼者較少、爲繁華中心點之西關附近、所有大小錢莊受損失最大、大新永安等大百貨公司、皆幸免搶刦、火災以太平路爲中心、被焚燒者約一千家、公安局前至旁晚時、尚有被槍斃之共產黨員屍體、放棄路上、無人收殮、(香港十四日東方電)

◎右傾派之代表的團體廣東總工會、廣東學生聯合會、廣東省商民協會等、昨日聯銜電南京軍事委員會云、「張發奎黃琪翔叛黨亂粵、尙不旋踵而汪精衛此次復派其妻陳璧君來粵、傳第三國際之命令、在廣州實行共產組織勞農政府、屠殺擄掠、縱火焚燒、總工會已成焦土、殺人無算、積尸遍地、請速將叛黨賣國之汪精衛、從事扣留、派兵來粵、出人民於水火、是所盼幸」云云、同時廣州省黨部、廣州特別市黨部、亦發同様通電、乞將汪精衛及陳樹人顧孟餘甘乃光等加以逮捕云、(香港十四日東方社電)

◎港廣州無綫電、昨日午後李福林軍得由江門開到之薛岳軍之援助後、即開始總攻擊、遂渡河恢復廣州市、共產軍已退出省城、渡河之際、最右翼之機器工會工人約一千名、組織決死隊、應援李福林軍、故頗著效績、共產軍雖經傳爲捲土重來、然因各地援軍已陸續開到、故恐共軍不能再圖再舉也、市內秩序、現由張發奎朱暉日李福林薛岳等共同維持之、(香港十四日東方電)

◎外務省若杉書記官、本日乘日輪由省逃來此間、彼當日會晤張發奎、其時張絲毫未慮及有此次之事件發生、惟力辯彼非共黨、亦非擁護共黨者耳、若杉氏擬於明日由港赴滬、□愛醫院及日本領事館、昨查明僅焚去一半、前謂全燒者誤也、(香港十三日東方電)

◎自廣東赤軍與反赤軍發生市街戰後、日本□開軍艦宇治停泊碼頭、使陸戰隊登岸、赤軍發槍猛射、軍艦則以機關槍應戰、掩護陸戰隊、得悉日僑□部無恙、始收容陸戰隊開回沙面、(廣州十二日電通電)

◎反赤軍已克復全城、大局漸安謐、江船復□泊近碼頭、(廣州十三日路透電)

◎江門有員罷工、(廣州十三日路透電)

◎瑞威船駛今日在黃埔前江中、受民船數艘開槍猛轟、船中曾中數彈、但未傷一人、(廣州十三日路透電)

◉李烈鈞對粵事之表示

將明令通緝汪精衛等
旅京兩粵同鄉開討共大會

◎旅京粵人赴國府請願、李烈鈞出見、表示對共黨禍粵未能預爲防範、國府至爲歉仄、前此已明令討伐、現正抽調大軍進剿、對主犯汪精衛等、決下明令通緝、俟下次常會通過、即可執行、政府作事注重事實、不託空言、一經決議、絕無瞻徇、(南京十四日中央社電)

◎□京兩粵同鄉寒(十四)在市黨部開討共救粵大會、到二千餘人、推馬超俊黃□龍蔣菊似陳劍如陳逸雲爲主席團、馬超俊□劍如陳逸雲及馬曉軍演說、馬超俊痛詆汪精衛引共禍粵、聲淚俱下、最後議決通電、破粵□內幕、促全□一致請國府緝拿造成粵亂之汪精衛・何香凝・陳公博・甘乃光・顧孟餘・張發奎・黃琪翔・王樂平・陳樹人・潘雲超・陳公木、以不妥協精神、繼續清共、並鞏固本黨組織、速派兵剿滅共黨、政府令各地嚴防共黨、迅派負責者回粵主持討共、召集首都各界討共救黨大會、組織旅京粵人討共救粵後援會、(南京十四日中央社電)

◉特委會開會議

◎中央黨部特委會寒(十四)日會議、決議黨務照常維持、特委會俟第四次全體大會開會、再行停止職權、對於粵變、另行下令處理、(南京十四日下午六時電)

◎特委會寒(十四)日開會、到譚延闓・李烈鈞・蔡元培・孫科・伍朝樞・王伯羣等十餘人、議決特委會候四次全體正式會議開會時停止職權、及維持中央黨務學校、又蔣介石托人徵求李烈鈞對彼出山意見、李有重要貢獻、(南京十四日中央社電)

◎海軍總司令楊樹莊、寒(十四)日來京、商粵事、(南京十四日下午六時電)

◎省政府委周光世・孔慶璋・陳寶爲過境米糧查驗員、(南京十四日下午六時電)

◎財部電皖財廳暫特派員、在國地兩稅內撥五十萬元、交經理處核收、(南京十四日下午六時電)

◉徐州南北皆大戰

徐南國軍佔領夾溝
空中戰爭敵機敗逃

◎黃山頭連日戰事甚烈、國軍頃佔夾溝小李莊、敵退曹村、(蚌埠十四日下午八時電)

◎徐州北韓莊利國驛間戰事劇烈、蚌飛機寒(十四)日飛往投彈八枚、在柳泉與敵飛機空中戰、敵飛機敗、(蚌埠十四日下午八時電)

◎寒(十四)日國軍總攻擊、□□(蚌埠十四日下午八時電)

◉東西兩江軍事行動

傳都城已爲桂軍佔回、

(香港十四日下午九時電)

◎駐紮汕頭之陳濟棠及錢大鈞二部、得廣東赤軍暴動之報、即令所部向省城進、本日分乘輪船二隻、由飛鷹軍艦護送進攻東江、(汕頭十二日電通電)

◉陳銘樞過廈赴汕

福州各界歡送蔣光鼐

◎十一軍長陳銘樞、今晨由滬乘盧山丸過廈、隨行有參謀長楊建屏、中央銀行福建分行籌備員陳純德及劉鞠民等、午刻入海軍司令部談敘、一時半赴鼓浪嶼大東旅社、各界開歡迎會、陳演說南來任務、三時四十分仍由輪船赴汕、各界懸旗表示迎送、(廈門十四日下午十時電)

◎第十一軍軍長陳銘樞、率衛兵約三百五十名、乘盧山丸來自上海、於十四日經過廈門赴汕頭、聞陳軍長抵汕頭後、即將就東路總指揮職、討伐廣州共產軍、(廈門十四日東方電)

◎各界寒(十四)早在南校場開會、歡送十一軍蔣光鼐副軍長及軍部、定明日坐□安艦赴閩南、(福州十四日下午六時電)

◎蔡廷楷師眞(十一)日抵大埔、(福州十四日下午六時電)

◎軍□□覆閩南各界電、請收編陳國輝部、乃治閩良圖、不至禍民、(福州十四日下午一時電)

◎各界定寒(十四)日爲援助甯案示威運動、(福州十四日下午一時電)

◉停頓中之晉奉軍事

◎雁門關戰事、確在停頓中、大同綏歸等地市面蕭條、(北京十四日下午七時電)

◎涿州問題、傅傅作義要求先送棉衣糧食若干入城、奉方恐送去後、傅更可持久、故尚費斟酌、(北京十四日下午七時電)

◎晉軍鐵甲車由獲鹿出發、眞(十一)日與奉軍在正太綫激戰終日、(北京十四日下午九時電)

◎汲金純今日回石莊原防、張學良赴保定、專車升火待發、(北京十四日下午九時電)

◎聞奉方擬派第十五六七三軍、準備向正太路進攻、(北京十四日下午九時電)

◎義賑會爲直魯四百萬災民積極籌□賑濟、(北京十四日下午九時電)

◉鄂省政府定期移交

湘鄂政委會嚴令先交印信

◎省政府文(十二)日通令各廳、一律於銑(十六)日移交、湘鄂政委會嚴令省政府務於元(十三)日先交印信、(漢口十三日下午三時電)

◎孔庚將關於民政廳事、交秘書紀鴻、(漢口十三日下午三時電)

◎唐蟒向程潛辭職照准、已赴滬、(漢口十三日下午三時電)

◎漢口各銀行元(十三)日起兌現、惟廣東國民農商三行須遲二三日兌現、中交無消息、(漢口十三日下午三時電)

◉使團組剿匪委員會說

◎聞使團接到各國訓電、令組剿匪委員會、使團已一度研究五國一致動員搜剿海盜事、(北京十四日下午七時電)

◉京津彙聞

◎中日會議今日續開、討論通商航權等、(北京十四日下午七時電)

◎中日通商會議專門委員會、本日下午三時在外交部開會、日本方面出席爲堀參事官、中國方面出席者爲錢泰・沈覲鼎、繼續前次會議、討論航行權問題、(北京十四日東方電)

◎教部甄試私大學生、惟朝大反對最烈、故劉哲今晨親自監考、(北京十四日下午五時電)

◎元(十三)日直魯軍兵站運現金二十萬、麵粉二萬袋赴濟、(天津十四日下午六時電)

◎省令設新電車電燈公司、委孫逸塵爲董事長、常之英爲董事、(天津十四日下午六時電)

◎財廳決征官吏所得稅、(天津十四日下午六時電)

◎靳雲鶚寒(十四)午來津、(天津十四日下午六時電)

◉北京公債市況

◎今(十四)日公債市、前場九六開盤收盤一七五、七長六二六五、期貨本月六三、下月六零三、後場九六開盤一七二、收盤一七三、成交一百二十萬、(北京十四日下午七時電)

◉廣州共黨暴動後之南京

▲軍委會決定積極進兵
▲孫科等組織討共大會

國聞社南京通信云、廣州自張發奎黃琪翔以反對特別委員會名義實行佔據廣州後、南京政府已認爲確有共產黨之色彩、對粵軍事正在積極布置之中、不料十一日廣州共黨發難佔據廣州成立蘇維埃政府、此種消息、當日即傳至上海、李濟深十三日曾有電來京報告、軍委會既得上項各方之報告、出席者有譚延闓李烈鈞等十數人、討論粵局問題、結果決積極進兵以平共亂、並電令李濟深速統率黃紹雄陳銘樞陳濟棠各部隊分途並進、會師廣州、記者于十三日下午四時、曾訪蔡元培先生於大學院中、詢以對粵事政府將如何處置之、蔡謂共黨必在粵發難余及吳稚暉石曾李任潮諸先生、均早已料到、今能實現、只有從速撲平之一法、依余觀察共產黨既遲早難免此舉、則此時發動、較易收拾、且事實顯著、政府方針、更可因以決定、此或亦不幸中之一幸、惟廣東爲本黨策源地、今竟爲共黨盤據、人民慘遭赤禍、可覺扼腕云云、又孫哲生于十三日晨由滬返甯後、即召集財部人員報告粵變情形、亦發起組織旅甯粵人討共救粵大會、定十四日下午二時在市黨部開會、並發出通告召集在甯粵人出席、其通告云、兩粵旅京同鄉均鑒、粵事一變由變、眞日事起赤禍滔天、凡我粵人悲憤何極、纓冠按髮義無可辭、謹訂本月十四日下午二時在門帘橋市黨部禮堂、召集旅甯粵人討共救粵大會務望撥冗蒞臨共商一是爲禱、

◉廣州共黨暴動前之西江情況

▲粵桂兩軍之軍事佈置

自第二方面軍攻入江門之後、戰事重心、將移往西江上游、且黃琪翔又已於六日出發肇慶、設立西路總指揮部於肇城、外間預料粵桂兩軍開始交綏在即、對於此方消息、大爲注意、昨記者向各方探詢消息、適有某君歸自梧州、承其詳告日來西江軍事之情況、茲錄之如下、(粵軍)西江粵軍、爲黃琪翔部之十二師、於逼抵肇慶後、即節節西上、沿途幷無桂軍踪跡、現在最前綫已進駐德慶、計有步兵兩團、砲兵一營、餘皆駐紮於肇慶以上、計有步兵一團、砲兵兩營、現在各路部隊、皆有準備作戰之勢、但自西上駐防至今、始終未嘗有過戰事發生、至於西江艦隊、則有江大平南湖山等十餘艦、由肇慶溯江上駛、直到德慶而止、一律日夜升火、亦有準備作戰形勢、並時常派遣淺水巡艦、開赴都城封川一帶、窺察桂軍狀況、此等巡艦、皆日夜來往游弋、德慶方面軍事、現由十二師長吳奇偉主持、所部軍隊、均駐德慶城外高地、連日皆從事防禦工作、掘壕築壘、異常忙碌、此爲粵軍在德慶一帶之佈防情形也、(桂軍)桂省之第七軍、自奉令西退後、已撤回封川界首、現在桂軍第四師長伍廷颺所部大隊、均駐在界首以至梧州附近之雞籠洲及火山一帶、爲數約萬餘人、似有準備東下作戰之勢、惟德慶以上至都城、雙方均無軍隊駐守、僅有守備軍嚴博球一團、會同都城商團保衛地方治安、且沿桂邊上游佈防、水面亦無兵艦駐泊、據聞嚴博球之守備軍、有時自稱附桂、有時又云降粵、始終未有正確的表示、且已迭次派代表下肇、向省軍接洽、同時亦派代表赴桂、與伍廷颺接洽、究竟其事秦事楚、態度極爲灰色、非至有顯明表示、則亦未敢決定其態度何若也、又查梧州方面之桂軍、雖屬宣言東下反攻、但至今未聞有若何動作、初時梧市人民、驟聞粵軍行將西上、即已異常恐慌、嗣以黃紹雄行將抵梧、宣佈分途備戰、始略爲寧靜、特駐梧之桂軍、連日皆有大隊分向某處移動、並將軍實撤□、狀極忙碌、四日又有由南甯開來梧州之桂軍、人數共三團、查係駐紮百色之劉日福部隊、調來梧州備戰者、劉日福本人、現仍駐在南甯、查桂軍師長共有三人、一爲第四師長伍廷颺、一爲第五師長劉日福、一爲第六師長黃旭初、現伍廷颺在梧州、黃旭初在賀縣、所部即爲日前在北江逃出之部隊、由北江逃出、向贛州而走、茲經查確、殊非事實、該部已由湖南宜章竄回桂嶺賀縣八步等處、並非退往贛南、又據梧州軍界所傳、桂軍各師作戰計劃、業已規劃完備、須候李濟深命令、即可發動云、(十一月九日)

◉西征軍決計入湘

國聞社漢口通云、湘事由鄂省政府主張和平解決、得程李之贊同、並派代表袁家普陪同廖漢瀛、於十一月廿三日前往長沙、與李劉何周等接洽、李等復派曹伯聞爲全權代表、於廿七日到漢、與程李等磋商和平解決條件、據外間所傳、謂其要點大約唐系之軍、所提條件、爲三軍直轄中央、任聽某一將領指揮則可、如或拆散、分由某某將領收編則不可、且第一湘軍足資布防、無須西征軍入境、程李開始意劉何兩軍由程收編、李品仙第八軍由李(宗仁)收編、並須以某某兩軍無湘加入北伐、以西征之某某軍入湘填防、迨曹代表到漢後、已商至僅何之三十五軍留湘、李之第八軍劉之第三十六軍、均須出征並定給以限度、葉開鑫之四十四軍、和入主長沙、再以魯(滌平)之二軍或陳(嘉佑)之十二軍約一軍兵力、分駐湘西湘南、李劉對南出征、始似尙無不可、惟對該三軍管轄問題、及西征軍入湘問題、有所爭執、迨粵事劇變、李劉對西征軍勿得入湘一條、竟始終堅持、或云李劉原乘粵變、以爲第八路軍已無回顧及湘事、故其態度轉形倔強、但此府已在西征軍意料中、西征軍原定入湘之先頭部隊四十四軍、非但不能變更、並已奉令於八日全部(四十四軍)、且由武長路直趨岳州、其他二軍十三軍六軍四十二軍(葉琪)各部、亦按照原定計畫、將分路入湘、蓋當局爲對粵而保湘、不得不行此澈底解湘之計畫云、(十二月九日)

◉第十軍服從中央

▲一律加入北伐

蕪湖通信、楊勝治部□十軍、前擬自由行動遁回貴州、調被各方派隊包圍監視、查該軍中主張自由行動者、惟王天錫□最烈、代理軍長楊勝治曾有服從中央之表示、軍委會以該軍本屬國軍勁旅、殊不原施武力、以是令召三十七軍參謀長孫棨赴甯、孫返蕪後、白崇禧總指揮、亦派羅參謀來蕪、並攜軍委會致楊之命令、內容係令該軍擔任第一路總指揮何應欽指揮、參加北伐、孫羅即攜該項命令、馳赴烏溪、與三十七軍第一三兩師長岳盛宣談經□會商、結果由羅在接與楊接洽、楊即時表示絕對服從中央、當令所部於最短期內、調赴當塗集中、待檢閱後、並即派參謀處長聶元勛、馳往宣城、向王天錫部之第二十八師宣佈本軍始終服從中央命令、參加北伐、該師等全體官兵、一致翕服、王天錫遂即稱病宣告辭職、即經楊軍長派羅□代理師長、裴正鑫代理副師長、孫羅二人亦已返蕪、楊昨並電知在蕪之十軍軍官、略謂該軍已服從中央命令、加入北伐、即日開至當塗集中、可本此意、向各方接洽云云、第十軍之開拔、業已告一結束、三十七軍爲□備北伐起見、且無駐防當塗之必要、現□開始向蕪湖撤回矣、(十一月十二日)

◉救濟涿州婦孺紀

兩月來地窖中之生活

北京訊、世界紅卍字會代表孔祥榕吳兆義康士鐸夏正青等、此次涉險危險、由涿州城內救出難民百餘人、到京之婦女、共有六十六名、該會事前布置舖位飲食、招待極周、吳兆義係年逾六旬之人、竟能兩赴槍林彈雨之地、辦此項慈善事業、其精神有足多者、當有人詢問難民以城內情形如何、其婦人答復概略如下、兩月以來、城內秩序、尙屬整齊、惟食糧缺乏、限制購用、以前每人日能購米或麵一斤、最近因米麵俱盡、只准每人購高粱半斤、商家爲維持局面計、不得不勉強開門、上月傅師長(作義)曾向商家募捐二萬元、以安軍心、商民雖已照付、但有錢無食、兵士之凍餒不堪、城內商民見軍隊到處掘洞以爲久遠之計、於是亦相率掘之、故自十一月十五日以後、市民白天躲在店中挨命、晚間俱藏土窖中、至婦女小孩、則一律藏於窖中、城內不但糧缺、即鹽菜油三事、久已斷絕、因平日吃不慣高粱米、喝白水以度日者、比比皆是、自十六日起、城外以大砲向城內轟擊、晉軍兵士不還一槍、惟藏在城牆土窖內、暗發手溜彈、前此各戰、城內房屋雖頗有損傷、但不甚要緊、此次經三日之砲射、城內房屋被毀壞不少、市民藏於土窖者、固未受傷、但因無有食物、因之婦女啼飢、不能不出外購點食品、三日之中出外買物被流彈擊斃者、確有三百餘名、受有重傷者二百餘人、輕傷者七百餘人、其中最慘者、即係□屬對已死之屍、無處埋藏、均以木板或赤身葬於各本宅院子內、城中人民、大半願出逃生、惟晉軍只准婦女單出、不許男子同行、許多因室家念重、不肯離異、我等因忍無可忍、承卍字會諸公搭救、遂爾出城、但出城之時、原訂南門、後改北門、間亦有槍彈聲、至今想及、尤爲慘悸、至於出城路徑、既非出於城門、又非用繩放下、其間有一妙法、乃得安然而過、晉軍送出時、並叮嚀囑咐、不必駭怕、出城後、勿得亂言云云、另一消息、奉軍方面對於難民之出城、本約決不行射擊、惟難民出城時、違約射擊、致感危險、實出於意料之外、不能遵約之故、據說係萬福麟安錫嘏鄒作華間意見不一致云、又聞日前奉軍使用綠氣砲、因是東門內之住民約二百名、身受其害、現有綠氣砲之未發彈九顆個、置於教會堂內、以供將來之參考、

兩次救出婦孺二百餘

紅卍字會救濟涿州難民代表康士鐸、對記者述救濟婦孺情形如左、前因卍會開會決定、派孔祥榕吳兆義康士鐸赴涿辦理救護婦孺事、余等即於二十三日、乘汽車先至吳村、涿州各代表開會後、到二十四日上午、即往松林店、持函謁萬福麟軍長、萬對於救濟婦孺事、甚加讚許、並即在萬處商定救護方法、一面備函交與前次入城之夏正吉隊長、囑其持函與晉方接洽、晉方將□見函、即行允許、乃定於二十五日開城門一處、放婦孺出城、至二十五日、余等借卍會全體隊員前往城邊、聽候消息、行至中途、經過奉軍陣地、始知前方尚未得有是項命令、又提至永樂村與安錫嘏□長說明此事之經過、安云既是如此、無奈今日□間太晚、可改於二十六日放出等語、至二十六日、余等復借夏隊長□□至北門、至午後始行放出難民一百餘人、與本會決定救出之人數、相差太遠、余□又復與奉方當局再三磋商、幸得兩方允許於二十七日開城一日、盡數放出、並商宜屆時先派夏隊長入城照□□□將至城邊、兩方忽又接觸、砲聲隆隆、不絕於耳、城內婦孺、覩此情形、又紛紛逃散、故是日出城者、仍不及二百人、此次兩回放出人數、只有二百餘、於二十八日由卍會與當地車站交涉、將京中有親友之難民六十餘人、送至北京、聽其各自投容、餘則仍安置於蓮池村一帶收容所內、現在情形□安、衣食一節、亦不至有缺乏之虞、

◉晉方三路軍隊佈置

太原通信、晉方自變更戰略、縮短防線以來、最近旬餘東北兩路、均無若何接觸、東路自閻錫山回太原後、即委第三軍軍長徐永昌爲總指揮、第二軍軍長楊愛源爲副指揮、第六師師長孫楚爲前敵指揮、楊孫之司令部、現均設娘子關、而徐之司令部則設井陘、此路所駐之軍隊、計有楊愛源所部之第二軍、徐永昌所部之第三軍、趙承綬所部之第二師、孫楚所部之第六師、關福安所部之第八師、楊效歐所部之第二師、盧豐年所部之第十師、及李維新所部第十軍騎兵一部份、主要軍隊、均駐平山・井陘・獲鹿・娘子關間、該路晉方最近計劃、據娘子關天險以固守、據日昨由前線歸來者談、該處軍容□□沉靜、日常操練如故、軍隊與人民間、感情亦尚融洽、東路近況、大抵若斯、北路情形、不若東路之明瞭、惟知商震之總指揮部、設代縣、張蔭梧所部之第七師、李培基所部之第一師、郭殿臣所部之騎兵第二師、張會詔所部之第七師、王靖國所部之第五師、吳藻華所部之第九師、豐玉璽所部之第十三師、李服膺所部之十四師、李生達所部之第五師、傅存懷所部之第四軍、及馮鵬翥所部之砲兵第七團、暨他獨立團等、均分駐於雁門・龍泉・平型各關隘、中路與北路、相距極近、故軍隊佈置、亦互爲策應、中路之軍隊、如傅作義所部之第四師固守涿州、鄭澤生所部之第九軍、編爲便衣隊、分佈附近各山中、總觀各路情形、晉軍目前策略、不外縮短防區、集中實力、憑恃天險、固守待時之十六字、至對方(奉軍)情況、吾儕居太原城中殊無從知悉、惟晉省東北兩面、衆山環峙、連綿千里、形勢上自然易於守而不利於攻、以故此間當局、現在對於一切甚樂觀云、(十一月二十四日)

◉天津捕獲大批冒充軍官

▲督察處捕獲十九人

津訊、直隸省會軍警督察處處長厲大森、據探員劉雲亭張起發報稱、街示發現一批冀南□備司令部兵士、佩帶黃心紅邊袖章、上書同心救豫四字、查該項士兵、頗係冒充此種袖章、督署方面亦未有改換袖章之訓令、顯係冒充軍官、自行僞造袖章、私刻關防鈐記、際茲前方軍事倥傯之秋、戒嚴期間、恐有敵方間諜混入、藉假冒明云云、厲氏聞報後、即飭令軍警長官暨各分處長嚴緝、務獲解究、旋經副官長宰星南密探長崔子英等於三日晚七時、在河北大街五福茶社內拿獲十九名、均係冒充軍官、僞製袖章關防、其姓名如左、假團長郭慶五、(年三十七歲、保定人)團附張雲生、(年二十四歲、冀縣人)營長蕭靜軒、(年四十六歲、霸縣人)副官蕭貴元、(年三十七歲、靜海縣人)劉鐵珊、(年念三歲、南皮人)閻得勝、(年二十四歲、山西人)王仁普、(年三十六歲、禹城縣人)李殿發、(年三十五歲、冀縣人)李振聲(年三十四歲、鎮定縣人)楊海五、(年三十七歲、冀縣人)張振標、(年四十歲、樂陵縣人)鄭世根、(年廿八歲、南宮縣人)范金龍(二十三歲、南宮縣人)張海波(廿三歲、棗強縣人)劉振邦、(十八歲、滄洲人)崔國山、(廿二歲、山西人)于朋、(十七歲、河間人)于文學、(廿一歲、滄洲人)徐永然(二十歲、河間人)一併解往軍警督察處訊辦、

◉財部兩月收支概要

財政部長孫科、因軍事進行中籌欵爲唯一要務、其他黨務政費、均屬重要、自受任以來極力籌措、每月皆超過預定之數、茲據其呈報國民政府、十十一兩月收支清冊、足資參考、

▲十月份收入擇要　沙田局三萬元、禁煙收入、六十三萬三千九百五十八元、煙酒公賣、十六萬四千元、關稅二十一萬六千五百二十元零七角七分、印花印五萬元、捲油特稅三萬零十七元七角四分、二五附稅九萬九千六百四十二元七角九分、捲煙統稅三十九萬元、鹽稅一百八十四萬九千七百元、續發二五庫券一百萬元、省庫解款六十七萬八千五百元、特種營業稅三百零六元、安徽財廳特派員一萬八千元、傷兵費二百十元、短期借款二十五萬元、暫記三十萬零九千七百三十六元七角四分、接收九月份移交欵九萬五千二百三十六元八角八分、透支上海交行三十三萬八千二百六十三元二角六分、透支上海中行二十萬元、透支南京中交兩行十八萬七千六百五十六元九角六分、以下未轉帳暫記各項江蘇捲煙局二萬元、江蘇財政廳四十萬元、兩淮□運稅七十二萬元、各處墊支三十一萬四千七百元合計七百九十九萬六千四百四十九元一角四分、(一日至三十一日)

▲十月份支出擇要　軍務費六百十萬、電費六千五百元、黨務費十萬元、國務費八萬零八百七十九元一角二分、財務費八萬二千五百八十四元五角、教育費十二萬元、外交費二萬八千元、司法費一萬五千元、內國公債臨時登記所九百九十三元五角二分、教育行政委員會、七千七百九十二元、軍事委員會一百四十五萬四千七百元、合計七百九十九萬六千四百四十九元一角四分、(一日至三十一日)

▲十一月份收入擇要　沙田收入八萬元、禁煙收入六十四萬八千〇四十四元三角四分、煙酒公賣三十二萬四千四百元、關稅一百四十九萬三千四百九十七元二角五分、印花稅七萬五千一百九十五元九角五公、捲油特稅十八萬二千八百五十四元三角八分、捲煙統稅五

上下千秋

◉不測之變

逵中投稿

天下患之最大者厥爲不測之變、蓋變之現於外者易平、變之舍於內者難防也、易平之變、事至而設法去之、自易爲力、至不測之變、則除其枝葉而根蒂未除也、去其爪牙而心腹未去也、甚至謀變之人與於除變之列、一轉瞬而旗幟鮮明、宣告反側矣、且利用愚民政策、窺伺對方弱點、乘人不備、俾除變之人左支右絀、諸多掣肘、殊有不暇應付之勢、此則變之爲禍至鉅且烈者也、故除變務在澈底、務在根本剷除、若徒貪目前之安、則將來之死灰復燃、正意中事耳、語云除惡務盡、此言可深長思之、

十四萬千元、臨時費二百六十一元〇四百八十六元七角五分、特種營業稅五十二元、安徽特派員一萬六千〇二十九元二角七分、第一次二五庫券一百八十萬元、續發二五庫券一百五十八萬二千三百二十一元〇六分、江蘇銀行七十六萬元、暫記二十八萬七千五百九十三元五角三分、透：南京中交兩行十萬〇八千五百八十三元四角八分、上海中交兩行四十二萬元以下暫記未轉賬各項、張次長經手撥付軍委會二百一十三萬五千元、安徽財政廳撥付軍委會十四萬元、合計一千四百二十六萬九千〇五十八元〇一分（一日至三十日）

▲十一月份支出擇要　省庫解款八萬八千五百元、各軍截款一百五十一萬二千七百二十四元七角五分、前任借款七十萬元、前總司令軍需處二百八十七萬元、軍務費四百八十一萬九千二百元、國務費十二萬七千五百元、內務費一千三百元、黨務費十七萬元、財務費十六萬九千八百三十八元四角、外交費七萬六千九百三十四萬〇一角、司法費二萬二千元、教育費十四萬二千元、貸款十萬〇六百二十三元八角四分、中央銀行四萬元、借款二十五萬元、透支南京中交兩行十八萬七千六百五十六元九角六分、透支上海中國銀行二百萬元、透支上海交通銀行三十三萬八千二百六十二元二角六分、軍務費二百十九萬五千元、軍事委員會十四萬元、合計一千四百二十六萬九千〇五十八元〇一分（一日至三十日）

⊙浙江最近財政困狀
▲電呈中央請扣還墊款

國聞社杭州通信云、浙江自革命軍興、軍以浙款、財政竭蹶、可謂已達極點、最近因籌措中央所發行之二五庫券、財政盡力張羅、備償募到一百七十五萬、而人民已覺困苦萬狀、故十月全省軍政各費、僅發半數、此種現狀、浙省得未曾有、現在時屆冬防、各地匪患叢起、本經省政府分區剿辦、始奏成效、但一切稅收、已大形減少、維中央索款之電、依然絡繹不絕、省政府爰于九日會議時籌商補救方法、僉謂倘使長此過去、不惟本省建設事業、不能舉辦、即民力亦有限、討論結果、電呈中央、瀝訴浙省近來財政困況、茲覓得原電如下、南京軍事委會財政部鈞鑒、迭奉部電、以浙省認定中央解款、每月五十萬、應如數解足、以濟急需等因、查浙省自新政府成立以來、濟前方餉需急款、及在本省爲中央之墊軍政各費、不遺餘力、自二月起、截至十一月底、已達一千餘萬元、細目另附清摺、浙省常年收入、不過一千二百萬、應付本省支出、原來不敷、故歷年虧累、已達千數百萬、今年爲中央籌墊如許巨款、均額外支出、當初爲前方軍事緊急、盡力救濟、至今日經持本省已狀、已陷於絕境、每月政費、僅發半數、尚何有餘力、供給中央、至若本省建設事業、百端待舉、原有路款、亦被挪移、民衆熱望、無以副之、馴至財源涸流、浙民實有力難勝之苦、故不特每月認五十萬事實上斷難辦到、前次所墊各款七百餘萬、擬請大部准在浙境內各直接稅收項下、陸續扣還、俾浙民得可小康、藉爲民生政策確立基礎、近來鄂皖諸省、次第收復、大部通籌全局、當不使浙民獨任其難也、特電奉達、諸希察（下略）

國際記載

⊙英財部議事錄內容
▲擬將在華租界地租權讓與私人

十三日倫敦電、白皮書發表十二月七日財政部議事紀錄、與英國在天津漢口九江鎮江廈門廣州租界之皇家租地權有關、略稱一國政府而在他國重要地鎮區域內佔有地主地位、久被視爲不規則之事、此種地位、今顯然與英政府所宣佈之對華政策不相融合、英政府因此遂於去年十二月十八日與中國當局談判時宣佈其修改租界市政局組織法之旨趣、此層涉及英政府放棄其租界內地主地位一也、英政府曾考慮可否將其租地權售與執業戶、以達到其旨趣之問題、此舉可收入四十萬鎊、但中國形勢不容未有租地權之保障、而遽進行出售政府所有可承襲的權利之計畫、蓋未有保障而遽出售權利、非英政府之政策也、英政府乃不得不設法繼續其原有辦法中所定之地位、此舉唯一目的、在圖旅華英商與僑民之便利、而可以達此目的、且可以結束政府所有地主地位之唯一方法、惟有將政府所有現尚存在之租地權轉讓與現有執業戶而已、政府已接外部通知、按每次與中國當道美滿協定改組租界之條件、英政府須終止其在租界內之地主地位、財政部以政府所有之可承襲既不能出售、故贊成外部所定辦法、即將此權利讓與現有執業戶、無須付價、惟因出讓而起之費用、須由執業戶擔付之、（路透社）

⊙將有英艦來華
十四日倫敦電、飛機運送艦赫姆斯號重裝告竣、後即派往中國服役、不日即將啟碇、（路透社）

⊙俄國駐日大使赴任期
十二莫斯科電、蘇俄新任駐日大使托拿耶夫斯基氏、豫定一月二日由莫斯哥出發赴任、（路透社）

⊙後藤子之聲明書
十三日哈爾濱電、後藤子一行、爲解除中國方面之疑惑起見、近發表一聲明書、力言日俄之調和之要、（電通社）

⊙日本增設國外通信處
十四日東京電、商工省爲振興貿易計、已於十五處派駐貿易通信員、開始貿易事務、茲爲完備通信網起見、決定在北美、中美、波斯、歐洲等二十處、新設通信處、（東方社）

⊙日德商約將成立
十四日東京電、日德通商條約、經昨日閣議後、即行奏上、旋向樞密院諮詢、該案在德、得國會之承認、（東方社）

⊙美國增建巡艦續訊
十三日華盛頓電、海軍總長已以五年海軍建築程序提交預算局、其中定添造巡洋艦潛艇驅逐艦若干艘、外間所傳柯立芝總統贊成此項程序之說、已經否認、惟衆院議長已宣露彼曾與柯立芝總統會商應否大增海軍事、而告以議院人心興奮、將贊助適當之擴張海軍程序、擬造之艦數及艦類、尚未經公表、惟官場估計新造費除軍備外、每年約需六千五百萬元、（路透電）

⊙新任菲督
十三日華盛頓電、一九一一年至一九一三年塔虎特總統內閣中之陸軍總長史汀姆森、已被任爲菲列濱總督、（路透社）

⊙大批美金運英
十三日紐約電、合衆儲備銀行今日運美金七百五十萬元之現金至英、（路透社）

⊙英德顏料商競爭
十三日倫敦電、德旅報稱、歐洲化學業組織入團體之談判、現已破裂、聞德國顏料業託辣斯要求自爲領袖、而英國化學業則堅持絕對平等、于是其他各國之談判亦皆停頓、德顏料商揚言將在各處市場抑低顏料售價、以與英國顏料爲難、而迫其就範圍、但英商則謂英商能在世界市場抑低人造肥料之價格、雖每噸之價較德貨約低一鎊、英商仍不致折本、（路透社）

⊙羅國學生鬧教案
十四日羅京電、今日閣議決議徹查學生鬧事案、各地已拘獲若干人、將由羅京軍事法庭審訊、政府已派特別委員調查損失、並撥款若干修復被搗毀之猶太教堂、（路透社）

⊙利物浦戒備火警
十三日倫敦電、利物浦現有大火或作之危險、有一煤油船在距利物浦碼頭一哩處船底破裂、致八千噸煤油漏出、昨夜油流至利物浦、警察已在河邊巡邏、不許人投火於河、禁人在碼頭吸烟、七哩河岸皆置救火車與熄火藥水機、防備意外、運兵船伯里福尼亞號、（一萬七千噸）載有一千二百兵者、現被拖至他處停泊、（路透電）

⊙電令接收改組鄂省政府
▲本清黨精神辦理黨務

國民政府近因改組鄂省政務、消滅湘鄂共產黨、特於十二十三兩日、發出兩電如下、㊀漢口程主席鑒、湘鄂臨時政務委員會業已成立、所有湖北前省政府人員機關應即取消、由該委員會接收改組、以歸統一、着即遵辦、並分別轉行知照、國民政府元印、㊀湘鄂臨時政務委員會鑒、迭據武漢各團體電稱、鄂省共產黨日肆陰謀、冒牌活動、特懇厲行清黨等語、查共產黨勾通唐逆、荼毒湘鄂、自罪至深、賴我海陸各軍、協力進剿、唐逆潛逃、方告底定、而共產黨猶敢怙惡、倘復優容、紀綱何在、該會地治宜殷、除惡務盡、一切設施、應本清黨精神辦理、黨政人選、尤須審察周詳、毋令輻輳之區、仍爲奸宄之窟、則所望於躬膺艱鉅者、正自無窮也、國民政府元印、

⊙海防慘案被捕華僑出獄
中央社云、據中央駐外部確息、本年八月十七日因法屬海防慘殺華僑事件被捕之華僑羅勝全・劉桂森・曾展鵬・杜守志・李秀方・陳寶・林春桂・何鏡・吳德・郭永岩・盧和・林保・齊生・晚・簡六・吳喜・馮日燊・等十七人、業於十月中旬被釋出獄、羅等出獄後、以此次得脫囹圄、純係海內外各界奔走呼籲之結果、特於十月十八日發出通啟、向各界表示謝意、

⊙蘇省黨部會議紀
江蘇省黨部臨時執行委員會、十二日舉行第十四次常會、出席委員何民魂・劉炳黎・沈競・高方・楊思禮・蔣子英・葛建時・劉霽凌・候補委員張耀德・監察委員陳立病・劉昭・主席何民魂・㊀撤銷江都縣臨時監察委員陳冠南案、（議決）通過、㊀現在反動份子假借本黨部名義在外招搖煽惑、破壞黨務、應如何處置案、（議決）1.嚴秘偵查、2.登報申明、㊀通過各縣市臨時執監委員案、（議決）1.江浦縣臨時執行委員顧正奇、2.松江縣臨時執行委員王可一・李劍農・張民權・濮孟九・蘇步白・臨時監察委員楊根波、3.江陰縣臨時執行委員楊治・丁松林・嚴鴻範・張士儀・劉學文・沙瑞娟・臨時監察委員侯可九・4.無城縣臨時執行委員俞世和・陳獨眞・郭炳臣・郁景文・張搏九・梁開甲・薛一山・臨時監察委員宋金帶、5.寶山縣臨時執行委員凌谷冰・張蔭祖・亦曾・楊佩之・張一華・臨時監察委員呂兆平・6.奉賢縣臨時執行委員劉釗・姜孝初・王綠萍・朱筌・阮一堯・臨時監察委員莊正貴、7.進縣臨時執行委員丁一之、8.金壇縣臨時監察委員李壽昌、㊀對於『一一・一七』黃埔被難學生應如何表示慰問案、（議決）推劉委員霽凌代表本黨部赴滬慰問、

⊙皖聞紀要
省政府建設廳統系下、擬設之農林工商・礦務・墾務・交通・水利・土地・等七局、業經分別委任葛曉東等爲局長、曾誌報端、各局長均已到皖、於十一日上午十時、齊集省政府大客廳、舉行宣誓典禮、

日前上游大批鹽船過境、省政府令飭截留三萬包、以濟皖垣市面之鹽荒、現在此項截留之鹽、已交商民協會平價出售、由省政府布告規定、每担售洋十元四角八分、業於本月十日開秤、購者爭先恐後、異常擁擠、

安慶電燈廠經理、係由市政廳公用局局長邵逸周兼任、昨邵經理以公用局事務殷繁、請辭兼職、當經韓兼市長批准、頃委吳宗楨充、吳係本省桐城人、已定日內到廠視事、

桐城縣長、已委任高壽恒、現高堅辭不就、昨日省政府牌示、改委汪宏椿試署、又涇縣縣長王昌政呈省、遺缺委劉大濂試署、黟縣縣長能莪生調省、遺缺委陳祖烈試署、宿縣縣長黃辭職、遺缺委余石平試署、又加委陳定邦爲泗縣縣長、聞省政府新委各縣縣長、走馬上任者、頗不多覯、舒城縣葉家龍、日前被拒回省、政府令其再往、迄今多日、仍未能接印視事、廬江新委鄭潔軍、昨日倉皇奔省、據說係被地方拒絕、黑夜逃回、誠趣聞也、（十二月十一日）

⊙贛訊摘要
▲權運局長派員暫代　▲軍政各費九折發給

南昌通訊、西岸權運局長、原由財政廳長黃實兼任、後經寧方發表、任黃一歐爲西岸權運局長、日前第三軍長王均、有電致省政府、謂財政部所委之西岸權運局長一歐、對於商鹽稅借款接濟軍餉計劃、挾成見、殊非忠實黨員之所爲、該局長一職、應請另擇忠實廉潔之同志、吞部委任、省政府得電後、當派陳勱鋒暫行代理權運局長、已於六日接印視事、此全係對人問題、並非不承認財政部也、又江西煤油特稅局、原由寧方委任張遠西李守誠爲正副局長、業已在滬設立辦公處、通告就職矣、

政府委員兼司法廳長胡曜、自將司法廳辦理結束後、關於高等法院院長之職、寧方來電、以胡任省政府委員、係屬行政官吏、未便再兼司法、如任法職、須將省府委員辭去、現胡已因此事赴寧、故院長命令、尚未發表、一說胡有鄂民政廳長消息、

政府以現在財政困難、達于極點、當于日前省務會議議決、發給軍政各費、一律九折、惟教育經費、因陳汀力爭、始仍照原預算、故各機關職員薪水、均以等級高下、而定六七八九折扣發給、（十二月九日）

⊙要聞簡報

杭州

◎浙江省政府於十四日舉行委員會議、出席者代理主席蔣伯誠、委員陳屺懷・朱家驊・陳其采・蔣．麟・馬寅初・程振鈞等、對於粵擬通電討共、並將附共之犯、所有浙省防共及清鄉計劃、亦愼密討論、對於各縣農民繳納田租新法、亦詳加修正、

◎省政府據報各縣漁商電控漁業分局、苛徵病民、業已令仰各縣縣長、限文到日將漁業局勒令撤消、呈報備查、

◎浙江沙田局長龔榮熙、在青年路三號籌備成立、十四日公安局奉省政府飭令將該局停止進行、龔局長赴寧向財部請示辦法、

◎浙省菸酒局捲菸稅局印花稅局鹽運使署煤油特稅局等徵收機關、奉財部電催解款、已紛電各分局籌解、

◎杭縣黨部杭州市總工會等、紛紛開會討論時局問題、電蔣介石復總司令職、討伐廣東共產黨、懲辦附共及主使者、

◎代理杭州市政府市長陳屺懷、請辭職休養、省政府慰留、

◎民政廳奉省政府令、查辦和字區自治委員袁雪門侵蝕營私、惡跡昭著案、

◎軍事廳函陸軍軍官學校將浙籍投生津貼郵寄、分別查明匯浙、以憑轉發、

◎臨海泰寧森山通匪擾亂治安、已由省政府令省防軍第五團與台屬各縣長剿辦、

◎杭縣船商陳金水等、請援案免徵西湖游艇稅、建設廳已駁回不准、令管理船舶事務所切實整頓稅收、

◎建設廳令吳興縣長、秉公調解綢布業店員工會與資方協約之履行、以免勞資糾紛、

◎財政廳長陳其采、派員分赴浙東各縣、守提公款、及未解清之二五庫券、以應年關開支、

公電

◎江蘇全省學生會代電　各報館各機關各團體鑒、北伐以來、旌旗所指、靡風從、不數月而奄有江南、直魯搖動、逆賊喪膽、苟能再接再厲、不難滅此朝食、乃蔣總司令遽爾下野、軍事失其重心、大局幾頻於危、幸第四次執監會議預備會、於軍政之不能統一指揮、勢力難以集中、爰請蔣總司令繼續執行職權、以收統一之效、以成北伐之功、本會逖聽之下、欣喜莫名、謹率全省學生一致擁護、尙望蔣總司令念總理付托之重、人民期望之殷、即日復職、統率師干、揮戈北指、犂除庭穴、以竟全功、江蘇全省學生會叩元、

◎安徽省政府電　各報館均鑒、昨奉國民政府冬（二）日電令、以張逆發奎黃逆琪翔等勾結共黨、在粵叛變、着即派軍拿辦、並派軍隊分道進剿、期清殘寇、用拯人民、查張逆等當北伐西征雙方進展之頃、竟敢公然盤據廣州、生心害政、勾結共黨、蹂躪忠實同志、破壞大局、搖動後方、實屬罪大惡極、全皖袍澤、切齒同深、相率環叩請纓、誓願隔赴前敵、殲彼羣醜、奠安基、日我同志、自應聯合戰線、敵愾同仇、以肅紀綱、而伸義憤、黨國前途、實利賴之、安徽省政府蒸、

◎江蘇建設廳區分部電　各報館均鑒、共黨突據廣州、殘殺之慘、駭人聽聞、如不從速撲滅、其害且甚於洪水猛獸、爲請政府迅速出兵討伐、一面嚴密防範、勿使蔓延、急何陳詞、敬希一致奮起、以救黨國、江蘇建設廳區分部寒叩、

◎浙江政府電　各報館均鑒、頃奉蔣總司令一電、文曰、上海前總司令部轉浙總司令勸駕、本月十日四次中央全體會議預會議決一致請我公復職、兩浙人民同深忭舞、溯自我公統率軍北伐以來、戰勝攻克、期月之間、收復兩湖蘇浙閩贛諸省、本可直搗燕京、黃龍痛飲、洒以寧漢分裂、黨務糾紛、我公以全局之協調、遽隻身而遠引、詎是以後、黨務軍政、遂失重心、國步艱難、知難屆、近則魯豫匪寇於翊北、共逆肆擾於東南、際此千鈞一髮之秋、群有斯人不出之慨、我公昔日曾宣言爲鞏固黨國而退、今日亦應爲維護黨國而出、大義所在、不容瞻顧、尚望再起東山、主持軍政、挽狂瀾於既倒、竟革命之全功、慰總理在天之靈、副民衆如雲之望、懇同陳詞、維祈察照等語、尙祈一致敦促、黨國前途、實利賴之、浙江省政府叩寒、

地方消息

無錫

◎共黨又在鄉間開會警訊　今晨（十四）一時許、縣公安局長宋辦廷得報、謂共黨首領嚴樸杭果人、又偕同黨徒多名、秘密返錫、在東北鄉誘脅農民入黨、並連日深夜在查家橋一帶聚衆開會、圖謀不軌、宋局長立率警察隊武裝隊七十名、騎巡十名、由陸路星夜馳往勳捕、並派偵緝隊正副隊長倪谷生過瑞鑫、率帶第一排緝警、乘坐巡船、由水道赴鄉、協同兜捕、

◎通過忙漕帶徵地方經費　無錫縣長、因地方行政費不敷、擬隨銀清帶徵、以資彌補、業於十二日召集地方各機關團體開會討論一過、昨日（十三）又在縣政府續開聯席會議、當經公決、實行冬漕帶徵每石兩角、忙銀帶徵每兩一角、惟須提出十分之二、留作舉辦農民有益事業經費、全體通過、即行散會、

◎景雲市發生盜劫傷人案　景雲市夏家灣居民姚子明、開設花粉作爲業、家頗殷實、本月十一日、自滬收得賬款五百元返錫、詎於十二日晚間、突有口操上海音身穿黑色衣袴之盜匪十五六人、入門搜刧、姚子明夫婦均被灼傷、共被刧去鈔票衣物約五百餘元、周步雲鳴鑼報警、竟爲把風者開槍擊傷、

◎省農會派員來錫視察　江蘇省農民協會、爲整飭各地農民運動工作起見、特派調查部劉振羣、分赴滬甯路一帶視察、昨日（十三）劉視察自由常來錫、即赴農民協會接洽一切、

蘇州

◎接洽拐案之拘訊　鎮江江蘇銀行行長夏茂蘭之十歲子鳳、十一月初六日、由婢居卓益清之子卓鏡榮同至鎮江孟淵鏡榮之兄卓金城處遊玩、即被金誘拐無蹤、金城亦避匿不見、鎮江公安局、遂將卓益清之眷屬、拘押於公安局內、並責令卓益清出外找尋、而夏茂蘭旋接匿名信一封、囑備一千元、至蘇江瀛洲旅館接洽、夏茂蘭即與卓益清及范金生三人、於前日來蘇、即寓於城內江蘇銀行、聽候消息、卓則化名王金生、與范金生同住於瀛洲旅館十九號、並在馬路一帶各旅館門首牌上、書明「鎮江夏姓、昨日到蘇、寓瀛洲旅館十九號候留」字樣、事爲公安局閶區五分所任巡官查悉、當於晚間十一時許、偕同長警、至瀛洲旅館十九號內盤查、即將卓益清范金生二人、帶所解署詢查、一面派便衣警士、在該館探聽有無其他動情、

◎索詐案嫌疑人解究　觀前華協成水菓店主華晉康、前日接得匿名信一封、詐洋一千元、旋由南二警士在該店附近、拘獲犯疑人衛順生劉長壽二人、即送警轉解公安局各情、已誌昨報、昨日公安局司法科提審二人仍確供、即經湯科員、命二人當面寫字、核對筆跡相同、惟順生寫十餘字、中有數字、略與恐嚇信上之字跡相同、公安局以二人不無嫌疑、即於下午四時備文、移解地方法院、依法偵查、

◎教育局長委定　吳縣教育局局長、自彭清鵬辭職後、即由縣長與若汪國庠繼任、昨（十三）日已奉中大校長指令、予委任、並隨發委任令、飭命即日就職、分別呈報、

松江

◎福裕戒煙公司撤消　松江縣戒煙藥品印花福裕公司、因新任禁煙分局長費競去到差後、彙辦戒煙局、故該公司無存在之必要、應即撤銷、已於十日實行、

常州

◎修築沿南運河道路　本邑運河、自西而東、橫貫全邑、自呂城入境、由流至西郊石龍嘴、即分爲南北二流、其南流者、夕南運河、經宜興而入太湖、查沿河西岸、向闢道路、爲通宜溧之孔道、然年久失修、多半坍塌、茲經楊文照等發起修築、並推周嵩珊總理其事、擬自馬公橋起、經陳渡橋・小倉橋・官塘・仙甲橋・牛塘橋、達了河鎮、地跨懷南延政兩鄉、計長十五里許、路闊八尺、上鋪麻石、如遇坍塌過多、幅員不足、擬由崇路田畝砌墳、至八尺爲止、

◎鄒堰鎮發生連刦案　鄒堰鎮於十二日下午三四點鐘時、有口操異音者約二十餘人、往來街中、迨晚餐時、動手行刧、連刧楊永泰・順昌・蔣傳賢・周姓染坊等四五家、衣服首飾現洋損失約在八九百元、該盜匪旋經東霸鎮、向西橫林而去、

揚州

◎緝私營長易人　淮南鹽務緝私局長許俊夫、頃委劉煥章爲緝私步一營長、劉准日內前往任事、

◎緝私局之組織　淮南鹽務緝私局、內部組織已定、設文牘股、經理股、緝務股、三股、每股設股長一、股員三人、文牘股長、岑德輝、緝務股長韋樹萱、經理股長干緯和、另有收發員一人、特務員四人、及司書三人、總計約二十八、

鎮江

◎相驗路斃　鎮江車站鐵路稅所門口空地上、十三日晨四時許、發現一路斃者、年約四十餘歲、身穿皮袍大衣、當經警務處派警看護、並在其身畔搜得銅元十四枚、藥單一紙、餘無別物、當經法院檢察官蒞場檢驗、委係因病身故、由車站備棺殮埋、立標存記、以便家屬認領、

◎千秋橋綁案續訊　鎮江千秋橋卜滄泉之子被綁一節、曾誌前報、茲悉卜已往滬接洽、已有端倪、故卜又於十一日夜回鎮、預備籌款前往取贖云、

甯波

◎婦女協會議決兩案　甯波市婦女協會、昨日（十二）下午三時、假市黨部開第一次常會、到陳蘭言・茅淑英・翁文琴・韓亞蘭主席、討論事項、㊀分配工作案、議決、推定陳華清爲正主任、周緒芳爲副主任、韓亞蘭爲宣傳科長、茅淑英爲調查科長、翁文琴爲交際科長、陳蘭言爲組織科長、鄺宗藩爲會計科長、㊁所問題、議決、暫借市黨部宣傳部樓上、爲臨時辦事處、

◎簡訊一束　㊀總商會定本月二十一日、召集職員會、討論建築會址進行事宜、㊁市政府擬賣靈橋門左右城基、定十七年一月五日開標、㊂雯迪學生、遊行請願、反對校董明年改用文言條件、㊃警探緝獲之順康刧案餘犯、供出係王飛部下、㊄甯波各中等學校教員足球隊、與青年足球隊、昨（十二）在民強球場、作友誼比賽、結果三與一之比、青年會勝、

紹興

◎查封紹蕭船業總公所　邑人陳張貴・沈鏞昌等、在城內中正弄、設立紹蕭船業總公所、並定抽捐辦法、因未經官廳核准、經人向縣政府、警察局告發、派員查實、業已由警局及縣政府令行第一分署長王化逢、派警封閉、

湖州

◎共黨解省究辦　駐湖省防軍、奉令嚴捕共產黨、除前在與舞台查獲王竹坪一名外、茲悉又在馬軍巷拿獲陰穀士一名、並已連同王犯、解省核辦、

◎學生赴縣政府請願　吳興學生聯合會、業經成立、其工作以提倡平民教育爲初步、昨（十二）晨九時集合遊行、作大規模之宣傳運動、行至縣政府門首、推舉代表向趙縣長請願、當經趙氏接見、允予以全力輔助、各代表乃興辭而出、

慈谿

◎賁夜會議捕獲一人　慈東鄉駱駝橋地方、本月十日、有該地居民翁惠興報告該區四分部、謂該鎮胡順昌餅店內、時有胡阿芳・胡筱祖・王仁甫等、聚集多人、恆於賁夜秘密開會、該分部常務馮懷書據報後、當派翁紀芳前往調查、不料該店內擁出多人、將翁紀芳大加毆辱、該分部聞訊、即電告莊橋警所、派幹警前往、當場拿獲胡阿芳一名、送縣究辦、一面該分部已呈報區黨部呈縣黨部、請予核究、

灤州礦務有限公司訂期開股東常會廣告

敬啟者本公司訂於陽歷十二月十八日下午一鐘舉行股東常會並於是日選舉董事按照本公司章程凡年已逾冠有記名股份一千股以上者（以股票載有姓名者爲斷）方有被選舉爲董事之資格本會會席設在天津海大道本公司務所有股諸君惠臨是盼凡記名者請於會期前五日攜帶股票或息單送本公司驗明塡給入場券其不記名者除將股票或息單送本公司驗明蓋戳外並請將所交股票號數清單一紙交存本公司塡給入場券屆期持券蒞會集議謹啟　1830

請聽王夫人之經驗談（其五）

我家之電灶不但清潔無烟○而且烹法和平○使食物中之天然資養料○毫不散失○於衛生方面之利益○決非一言所能盡也○

工部局電氣處

辦公處福州路十七號　樣子間南京路念六號　電話中央六六三零一

時報新光

第一百八十二期
十六年十二月十五日

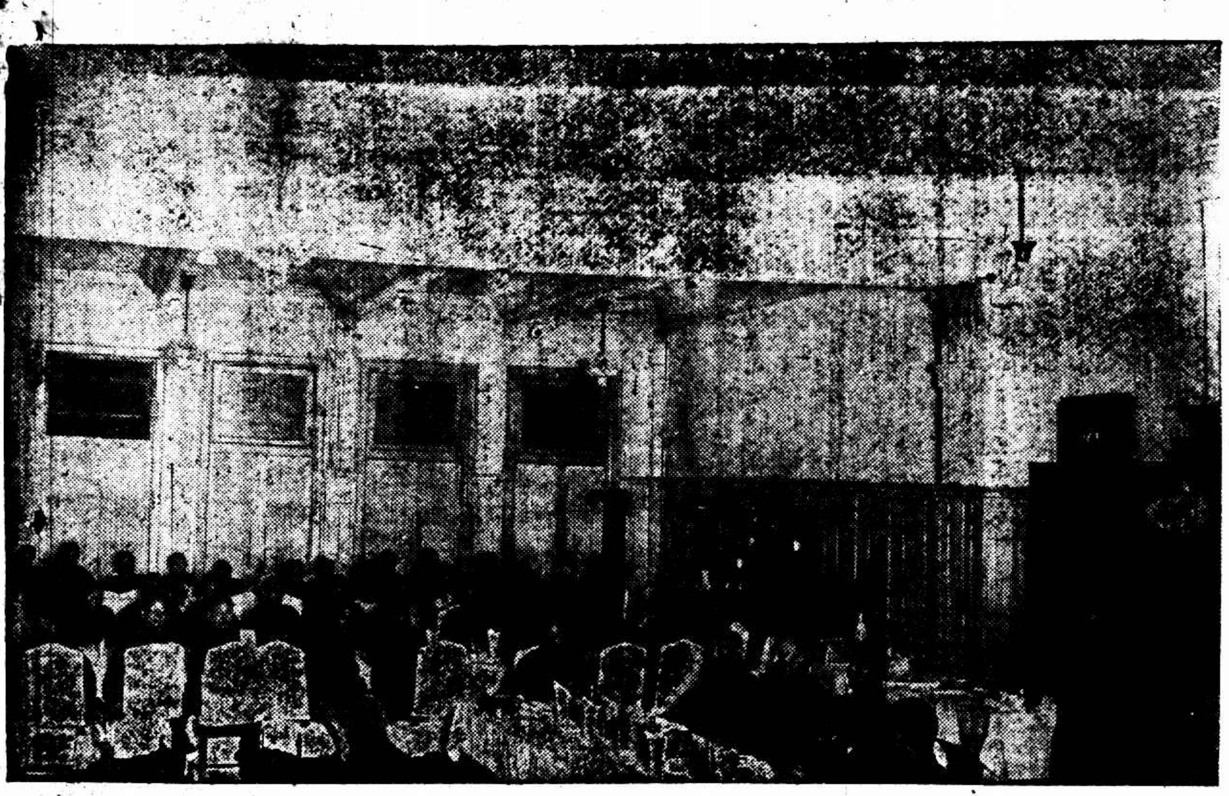

皖省旅滬各團體歡宴柏文蔚方振武　寶芳照相館攝

溪湯　秋申攝

劉[illegible]綠君及其夫人丁景清女士　劉君為中國公學商學士丁女士為蘇州成烈體育專門學校及振華女學教員　光投稿

炳勛國音速記學校第一屆畢業生「自右至左」後排朱警庸倪同人房啟明馮鴻勛許師愼沈雪崖謝奇中排王致祥徐家駿黃熙黃仁泉潘瓞芳周叔飛陳荷生汪德和前排劉際青張大揚張慶元楊炳勛(校長)孫思鍾傅肇王冰郭重成(職員)

上海特別市政府參事會主席李平書遺影　李君前日酉刻逝世　參看上海記載

蘇州中醫研究社成立「自右至左」後排李疇人董柏生金昭文姚杲山張師清戈培之王聞喜葉孝維石岱雲前排李卓穎顧允若凌君疇殷鐵君徐瀚安謝劍新黃玉廖郭壽山張繩田錢伯煊汪範卿　顧明道贈

專於疑古之顧頡剛　顧君現在廣東第一中山大學任教授著古史辨謂夏禹為鼎上所鑄之一種動物富有天神性　張有德攝

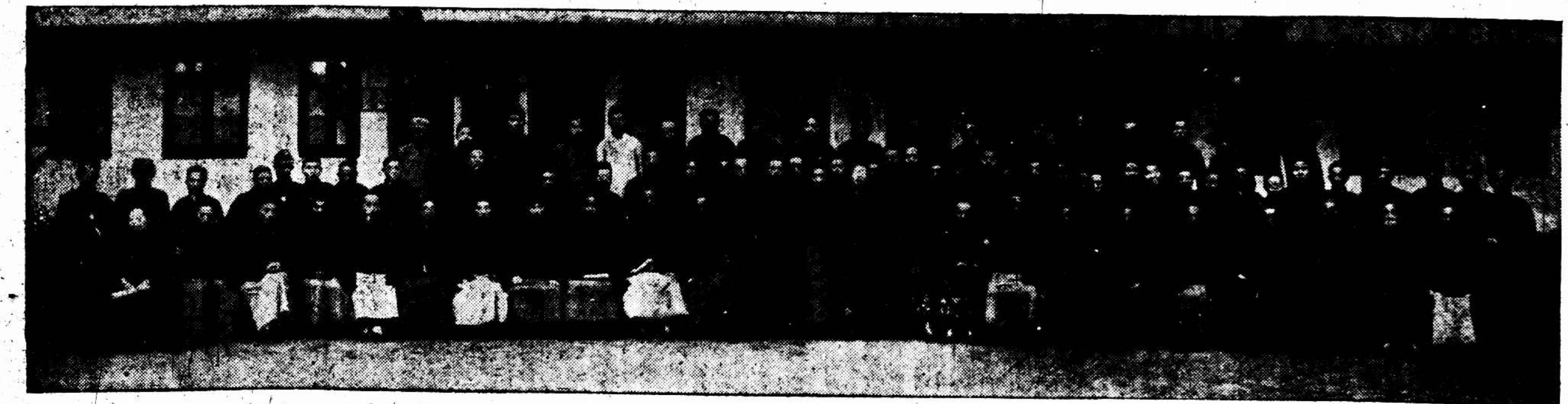

蘇州市政籌備處塾師講習會開學　有又才丰任子引才有〇者教育科長章君疇　柳村張潘學古投稿

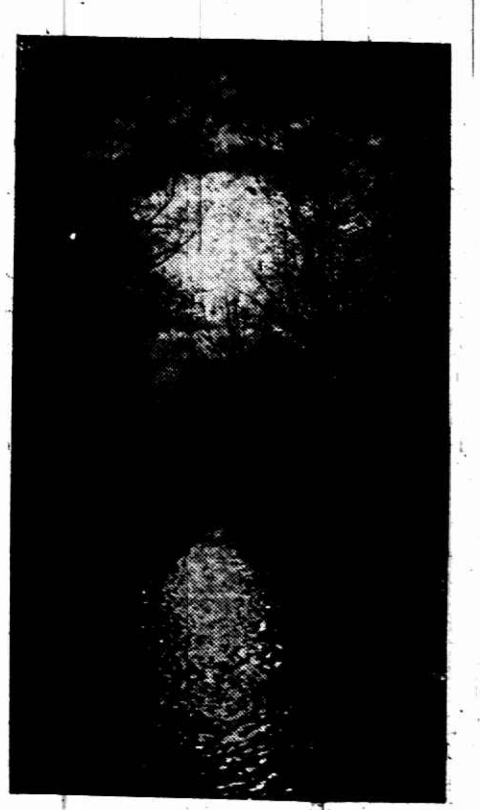

捷光月影　宋伯壽攝

有雄壯警犬一頭出售欲購者函報本報當轉約期面議

尋狗賞格一百元　茲於陽歷十月底走失英種細長毛灑狗一隻色白帶黑點頭有棕色毛如能送到開納路三十五號當酬洋一伯元貯欵以待決不食言

贈送體育雜誌　旅日體育家鮑汝堅君藏有朝日運動雜誌百餘冊記載豐富銅圖鮮艷今特贈送國內全好每冊請寄郵費五分二冊八分神戶市東須磨村雨町四　鮑振青代啟

張叔通重定書例　(榜書)每字方尺兩元(額)尺四元三尺八元(楹聯)四尺四元五尺六元六尺十元八尺十六元(堂幅)照楹聯例(屏條)照堂幅例加倍(橫幅)照堂幅例(扇面)兩元(名刺)一元　收件處本館

浙江路念五號花發花園口　皇后室鞋　專製各種高等女鞋　參觀選購無任歡迎　電話中央九七三六

馬　英租界二馬路望平街口　馬敦和　精製緞帽絨帽

註冊商標　陳　法租界吉祥街　老陳天一帽莊　特製緞帽絨帽

浙江路小花園　有利汽車公司　電話四九一〇　特備轎車　日夜出租

英租界大馬路　史惟記表鐘行　四百九十一號　聘請超等技師專修各國鐘表

▲英大租界馬路郵政局斜對門　上海時計鐘表行　新到愛而近玲瓏手表

上海記載

◉大局上之辯論

……吳稚暉暢論黨紀……

翻出舊電報兩封

再有相當再說話

吳稚暉昨日發表一文云、這兩個舊電報、是對於近來報上汪精衛所登兩封舊信、作爲討論的引線的、反正舊信舊電報、止是過去歷史上的事實、功功罪罪、早已自有定論、這裏是不過借他作爲論據、並且作爲汪精衛愛護黨紀的論據、絕不是挑出舊案來「下毒手」、不要對方聽了、馬上跳起來還說、「若既說出原諒的話、即當心口如一、不當口說原諒而心懷異志、覰着機會、便要狠狠的來下毒手、以爲快心之具」、這是牛頭不對馬嘴的批評、用廣東的花眼法罷了、人家引着東征主動、引着舊電報、皆不過用歷史上的比例、來證明現在行爲的功罪、不是算什麼舊帳、

發表這兩個舊電報、討論那兩封舊信、却也並非專門是談閒天、止是先要證明白汪精衛並無絲毫誠意注重什麼黨紀、止是來把他做個頑把戲人手中那塊帕子罷了、他的西洋景、是補得不善、還是自己拆穿的、

這不是文藝欄上的史談、這是觀察時局的重要貢獻、雖說不上有關黨國、也定可以作爲我們老百姓身家性命的參考品、所以於不會說到本文之先、不能不略將本人對於兩天以來廣州共亂的處辦、先有所表示、庶幾乎見得油是油、水是水、兩個問題、雖有前因後果、却各不相關、

一是對廣東最近的處辦、我們對蔣總司令打給張發奎的電報、很認他的正當、尤其是「粵亂平定、調他前來共同北伐」、於寬大之中、寓着正當的訓誡、故不說張發奎這番他自覺「對不起廣東人」、便是北伐的緊急當兒、他不往鄭州去助馮軍作戰、又不尾追葉挺賀龍、却由別途進入廣州、這種行迹的荒唐、若國民黨果有黨紀、給他一個軍前效力贖罪、已不算失了罷、汪精衛等的宣言、還要包庇他說「於是乎張發奎打共產黨的時候、他們却去打張發奎」、這就無異幫共產黨來打張發奎了、」這些昏話、虧他們情不自禁的說得出、他們的意思、無非是告訴別人、共產黨的一幕、無非是燒殺一些該死的廣州人頑頑、不過像大舞台放松香火一樣、鑼鼓停了、張發奎是有力討平的、討平了是張發奎有大勳勞於廣東的、就是還要有人去幫他、畢竟趕走了張發奎、所以蔣總司令料有這把戲、便明告張發奎「至各友軍處、中正已電其助兄討共、切望和衷共濟、置腹推心、黨國前途、將於兄之決心是賴、」客氣說法、就是如此、老實叫他自己明白、就是說、友軍一是來助你討共的、二是粵亂平定、請你上路北伐的、你若還提了五萬元的皮包假扮上船、再退回去、那就你有了這個「決心」、爲「黨國前途」計、那不要叫友軍不友出來、若如汪巨頭等那種宣言、張發奎應在廣州意思、使是唐生智提出武漢的交換補償品、止要你們擁重黨紀的人們帶出這種口、讓將來再討論罷、

二是頗有朋友要說、廣州兩天內共亂、事實證明、與精衛無干、我說、李任潮先生不是好像仙人一般、昨天已對各報記者作過預言麼、他說「我相信再過幾天、張發奎黃琪翔等或者又將蘇兆徵等的武裝農工驅出廣州以外、他又必定通電告捷、這套苦肉計的老把戲、是從武漢一路演演來的、」我昨日肚子裏也想過、因爲看過賣膏藥、倒小棺材、翻天印、見過拆梢、還在倫敦橋上看過拍會金鏢把戲的人、他們那種心勞日拙、欲蓋彌彰、口裏噴出蛆來、後頭却穿了的笨戲、儘管是有洋牌、也終微微一笑、什麼標語打倒、什麼外交秘密、那一件不是「像煞有價事」、其實不是「就是這回事」的麼、所以我說事實證明、乃是極少在五年後、至於當前殺戮同鄉的血出來、洗自己毫毛也不損一根的汚點、我們不願做隻驢子來討好、說老爺說話不錯、太太說得更對、

閒文閒過、現在且討論兩封舊電報的正文、

中華民國十六年二三月裏、漢口忽然有個非法的聯席會議、也現在的特委還要無理由、因爲這還是協商的、他乃止是鮑羅庭硬做面御用的、因此南昌的同志、並且因爲黨部政府的印信文卷尚在南昌、就爲黨紀出來反對、後來因爲希望他們悔禍、就把印信文卷送上漢口去了、他們竟由聯席會議產生一個第三次中央全會、中央全會是這樣的產生、是何等非法、第三全會就決定了無數便於共黨的議案、於是南京的執監委員不服、而且看了共產黨的猖獗已不可收拾、忍不住了、而汪黨紀先生却兩圖了、彼以爲當可讓上海如現在廣州一般、燒殺兩天、不算什麼大事、就是黨外的糾紛、──即共黨的糾紛、──也得讓他來領了長衫先生們坐上法庭、口中念念有詞、才可解決、就是不管緊急不緊急、且趕開第四全會、日期是四月十五、地點是南京、我們雖十分駭愕、日期地點、都是非法、何以出諸黨紀先生之口、後來才知他自有補救、他是去漢口請願、我們接到他四月十三日的電報、中央決定政府準移南京、所以我們也老實不客氣、做起小黨紀先生來、高坐在南京候四月十五日開會、我們因討共的便利、趕把他們決定、而且總理預定的政府、在十八開張出來、不料汪黨紀先生不等到十八、而十六已發出他的歷史上有名的銑電、現在先把這大家聞名不曾見過的銑電、錄在下面、

各省各級黨部地方政府各民衆團體各軍將士均鑒、兆銘抵滬後、曾發支電、赴鄂時曾發魚電、抵鄂後曾發寒電、想均承鑒及、茲就各處報告、知有人在滬假借兆銘名義、顛倒是非、特將在滬經過、概括報告、以塞造謠者之口、兆銘初抵滬時、晤蔣中正等、知彼輩方聚集在滬中央執行監察委員數人、謀開西山會議式之會議、以反抗中央、並擬提出共產黨口號、以博帝國主義軍閥及一般反革命者之同情、且藉以廢繳上海總工會工人糾察隊槍械、爲獻媚之贄、兆銘海外乍歸、且覩當時同志走入歧途、旣痛且憤、曾再三忠告、略謂集中一切革命分子、本爲總理遺訓、當此國民革命積極發展之際、正宜同心戮力、以博最後之勝利、何可使革命戰線、自身搖動、授敵以隙、倘以黨內糾紛、亟須整理、儘可根據黨綱、於議中央、特開會議、以謀解決、若自集西山會議式之會議、是直使本黨陷於分裂、至於廢繳工人糾察隊槍械、旣違背中央之命令、且與總理扶助農工政策大相刺謬、悍然行之、無異甘爲民衆之敵、、復於蔣介石留時蔣中正、告以總理改組本黨之際、蔣實贊共謀、今日何忍對我總理留遺之黨及政策加以毀壞、意謂蔣苟對於總理猶有絲毫紀念、或能悔而中止、蒸日抵鄂、聞中央已決移往南京、且對於兆銘特開會議之建議亦允予討論、方爲中央措置已定、一切陰謀可消弭於無形、不圖蔣竟敢使西山會議繼續開演於南京、甚至於上海屠殺工人、似此喪心病狂、自絕於黨、自絕於民衆、紀律具在、難逃大戮、至其對於兆銘假借名義、捏造黑白、猶其罪之小者、用特報告、諸祈鑒察、汪兆銘銑、

四月十八日我們正在南京整備政府、履行他們的決議、乃他們也在十八發命令、其文如下、

蔣中正屠殺民衆、摧殘黨部、甘心反動、罪惡昭彰、已經中央執行委員會議決開除黨籍、免去本兼各職、着全體將士、及革命民衆團體、拿解中央、按反革命罪條例懲治、此令、

不說事實上的錯誤、已由歷史證明、我們原諒、當然原諒到底、現在止要說「過也人皆見之」、「觀過斯知仁矣」、截到這兩個電報的時代、汪精衛縱思想昏亂、却不失爲一位的「黨紀先生」、就是他發出兩封舊信的主旨、以爲他是止知黨紀、儘是行動錯亂、他也不管、這就是他惟一的遮羞面具、他們一班蝦兵蟹將、也靠了這個作最大武器、他們現在權且承認他們、

但要問明、武漢聯席會議產生出來的第三全會、他的中央同政府、是否高明過近來的特委、汪精衛的數人聚在一起、與別個數監會員的數人聚在一起、有什麼分別、但當時的武漢、是以使汪精衛擁他的愚忠愚孝的、就是同馬光同朱熹爭稱蜀正統的把戲、我們認既然反了共、乃是純粹的國民黨、換言之必要姓汪的才是正統、汪以爲不管什麼國民黨共產黨、凡接受中央及政府的印信文卷的、換言之再不接了漢獻帝的璽綬、方是正統、因此我們不高興打這種正統官司、讓一步說、當時中央及政府的印信文卷實在漢口、汪精衛是黨紀先生、他懂不得什麼黨不黨、止懂紀不紀、他就發了上面的兩個舊電報、我們豎起大拇指、稱贊當時的汪兆銘的頂貼貼、可是中央及政府的印信文卷、自己已把他送上南京去了、汪黨紀先生的黨紀把戲、反請君入甕、把自己打了一記大嘴巴、

昔日的南京、何異今日之廣州、昔日的四月十五、何異今日的十一月十七、而何以汪精衛也在廣州提議開起西山會議的會議來呢、而並且照着老例、汪精衛應該對張發奎打自絕於黨自絕於民衆的電報的日子、却反去電贊成設中央辦公處呢、說南京是有特委、然漢口是聯席會議產生出來的東西、汪黨紀先生不是事後也承認要追改的麼、漢口的昔日、與南京現在、異同何在呢、止好讓我來替他回答、其意若曰凡可以代表黨的、止有汪黨紀先生是唯一老牌、跟着這老牌黨紀的、也是個個就是黨、就是紀、不然、還有何說、請有以明告天下、

否則還有一說、就是西山會議是神聖不可侵犯、你們四月在南京學了西山會議、所以我們也在廣州幹一下、州官可以放火、百姓亦可點燈、哈哈、到此圖窮而匕首見、狐狸尾巴而從後面穿庭越了出來了、這就撕破了黨紀先生的面具、可見得你懂什麼黨紀、你一朝權在手、西山會議便遺臭萬年了、你自己弄到窮困無所歸、也要嘗嘗西山會議的滋味了、

加以近日的可笑、第四全會、通國人知道如何的急迫、五六七號人家延期了三天、幾乎又是大罪、乃知黨紀先生們的提議正式會期、却一延就是一個月、熱心黨紀的矛盾、如是如是、從前却想不出爲何要延長到如此之遠、十二月十五開正式會、南京方面的人、再三說過、豈不好麼、到今天、隱隱覺得廣州十一的事、早已有人曉得、出了那件事、如何去得南京、倘然不去、却又麻煩、所以黨紀且不要緊、鬧到開了年再說、嗚呼、破壞黨、破壞黨紀、到底是誰、且冷靜的看事實、再有相當、再說話、

這種黨紀問題、却不是個人私怨、打倒個人、請問不爲黨紀、廣州那許多人爲什麼殺、許多房子爲什麼燒、許多財產爲什麼損失、難道汪精衛先生嫌廣州太祜寂了、特地演一齣大軸戲出來、鬧鬧同鄉們的笑顏麼、大家爲黨紀犧牲才有意義的呀、而並且各處爲了黨紀、還應該次第開演、所以是否黨紀、一定要問個淸楚才好、否則零片的共產黨刊物、正在那裏借黨紀題目、大興波浪、比三大政策還要利害、

……汪精衛分辯大事……

吳稚暉未免不諒

要對外還是團結

汪精衛昨發表一文、題名「兩件大事」、係對吳稚暉相當時期的談話而發的、照錄如下、

反共是一件大事、恢復中央黨部也是一件大事、兩件大事都應該鄭重的做去、我和吳稚暉先生見解不同的地方、就是他把反共一件大事看得重、而把反特委一件大事看得輕、須知道如果祇是反共便算了事、那麼張作霖也是反共的、陳炯明也是反共的、我們和他們有什麼分別、因爲我們是爲要實行三民主義而反共、我們是爲要擁護國民黨而反共、我們所以要擁護國民黨、因爲國民黨要實行三民主義、我們所以要實行三民主義、因爲三民主義是適合於中國國民之需要、能解放中國國民之痛苦的、我們既然要擁護國民黨、即不能不主張恢復國民黨的中央機關、這如何不是件大事、

這幾日來、廣州消息令我十分痛憤、雖然今日得着張發奎李福林等驅除共賊克復廣州的電報、但廣州人民經此一番殺人放火姦淫搶劫的慘禍、是我刻心刻骨一世也不能忘的、我除了殺盡共產黨之外、還有什麼希望、只是今日看見吳稚暉先生相當時期的一席話、說我「不應聽憑爲着特別委員會唾手可改的小事弄兵予共黨以機會、」這使我氣極了、我不能不說幾句話、

特別委員會是「小事」麼、是「唾手可改的」麼、如果這是小事、則民國二年袁世凱解散國會的什麼參政院代行國會職權也是小事了、如果這是唾手可改的、則何以直至今日特別委員會還沒有取消、第四次中央全體會議還沒有開、特別委員會之發生昨日我們宣言中已說過了、我如今索性的再說幾句爲什麼十二月三四兩日總開了兩次的預備會議、便一連的停會三日呢、停會三日的結果提出什麼粵方委員不得出席案、又什麼粵方委員通緝令、又什麼汪顧陳三委員不得出席案、這是什麼意思、這除了要破壞第四次會議使會議不足法定人數開會不成、使又來組織什麼臨時會議還有什麼意思、

我敢果決的說一句話、我們要取消特別委員會即開第四次中央全體會議恢復中央執行監察兩委員會這些主張、不是我們三幾個人的、是大多數忠實同志所一致主張的、你們可以打敗唐生智、但是你們不能打敗我們的主張、所以我們於你們打唐生智的時候、由漢口一跳跳至上海、再由上海一跳跳至廣州、你們以爲我們必不敢由來上海了、所以不住招手的叫我們來上海開預備會議了、不提防我們一跳又跳至上海 我們在漢口反共的時候、你們說我們是奉了第三國際的命令來反共倒蔣的、如今我們却提議將介石同志繼續執行國民革命軍總司令職權了、難道這也是奉了第三國際的命令來反共擁蔣麼、你們沒得說了、却又說「提防蔣同志上當」、現索性的再一跳跳離了蔣同志、祇做消極的幫助、不做積極的幫助、那你們還有什麼說呢、不湊巧的廣州事變出來了、你們可以借題發揮了、於是通緝啊、引渡啊、要使我們連租界也立不住腳、慢說到南京去、誰知接二連三的電報張發奎等不止不是共產黨、還正和共產黨作殊死戰、還得了勝仗、打敗共產黨、恢復廣州省城、你們還有什麼說呢、於是說「不應聽憑爲着特別委員會唾手可改的小事弄兵予共黨以機會」、哼、這幾個同來我的跳來跳去也跳得太苦了、你倚仗着幾個總指揮的勢力趕着我不住的打、定要將我打入共產黨隊裏去、也打得太苦了、只是我一個人雖會病會死、但我的主張並沒有病並不會死、大多數忠實同志並沒有病並不會死、

你又說「不應把一個有力反共的李同志反驅走了」、這「驅走」兩字奇怪得很、李任潮不是已都明來上海的緣故麼、如何說我驅、而且李任潮如果不和我一起來上海、則十一月十七日那一夜李少和黃季寬同一狼狽逃命、不走又怎麼樣、李任潮因爲受了十一月十七日事變的激刺失了常度、我原諒他、只是你如何也說這樣的話、

吳稚暉先生、你不是說過無論怎樣、粵方委員都應該來此地開會、此地對於這些粵方委員的生命自由應該絕對保護、即使主張不合、寧可散會各自回去、再各自去打、不可趁人家來開會的時候來謀爲人家、你在李石曾家中是如此說、在拉都路會議席上也是如此說、如今怎麼樣、

唉、大事要緊、軍閥利用國民黨內爭來塗制、共產黨利用國民黨的內爭來搗亂、國民黨的同志還是團結起來担負國民革命的責任罷、

……蔣介石演詞全文……

中央全體會議非常重要

粵來委員不能隨便侵犯

革命工作不必定須名義

民衆運動此時應暫停止

與蘇俄絕交奎會經提出

蔣介石前日下午、在招待新聞記者席上之演詞、當時速記之稿、蔣氏本人加以整理、發表如次、

各位記者、各位今天所質問、最不能放心的、是廣東問題、廣東問題確是本黨和中國生死存亡的關鍵、不趕快解決、黨國都很危險、所以無論黨員、無論國民、一定都要解決這個問題是最重要的、這次共產黨佔據廣州以前、先有十一月十七日的事變、黃琪翔借反對特別委員會促開中央全體會議的題目、驅逐黃紹雄、不服從李濟深的命令、那時許多同志對第四軍懷疑、怕有共產黨從中作祟、就是汪同志在上海聽着這個消息、也不放心、曾同我提議、催促陳銘樞回廣州、遏止亂萌、許多同志研究十七日的事變、認爲重大問題、幾位中央監察委員對汪同志不能諒解、他們對我說並非對汪個人、實在是爲黨爲國、他們認定汪與粵方有關係、我對汪同志說、你同志總要諒解、互信、否則不能團結、現在如有方法證明在粵各委員非事變主謀、保障第四軍不共產、老同志間當然沒有問題、汪同志相信張發奎和他的幾個師 不是共產黨、但不能保障張的部屬和政治部人員、我說、廣東能驅逐蘇俄領事、第四軍調令北伐、仍歸李任潮同志指揮、則心跡自可大白於天下、否則總難釋疑、汪同志就密電張發奎搜捕俄領署、對李表示服從、大約中機不密、此事漏洩於外、共產黨遂不及準備完善、倉卒發難、我知道汪同志那個密電確已拍發、我相信共產黨這種暴動是很容易消滅的、所以我絕不悲觀、如果共黨不在此時暴動、等他佈置周妥、危險就更大了、並且黨內從前大家互相猜測、在有事實來證明、反足以促成老同志的團結、這是可以樂觀的、至於討伐共黨、我已決定辦法、我個人有這種責任、也自信有這種能力、共產黨出來搗亂、我一定要負責任討伐他、我已經和李任潮同志商量、決定三個步驟、第一、責成張發奎撲滅共產黨、十七日的事變、張發奎雖不在廣州、但事後他回到廣州去、後來一直在廣州、他對於這次事變是應負責任的、所以要責成他去戡平與亂、第二、是要同時進行的、我們一面責成張發奎、一面還要命令廣東附近各軍一致討共、務達消滅目的、第三、各軍如有設一總指揮的必要、或者我親自到前方去、李任潮同志留駐南京、或者請李同志去廣州、總之、消滅共產黨、我個人完全負責、我必不容許共產黨蔓延爲害、請各位放心、我必能於最短期間消滅共產黨的、

各位又問及廣東問題與第四次中央全體會議有無妨礙、我個人是認爲絕無妨礙的、現在本黨同志、無論武裝的與非武裝的、在這個共產黨實行暴動、北伐尚未成功的時候、如果他真爲民衆的利益而奮鬥、一定能夠消除成見爲黨國犧牲一切、決不肯爲了一種問題、引起糾紛、現在中央全體會議不久開會、中央各委員中即有錯誤、祇有中央執行委員會、有權討論解決、其他無論任何個人任何機關未得到中央會議的許可和命令、決不能對於各委員加以侵犯或干涉的、雖然從前在廣東亦有拘捕委員案件、但是拘捕之前、是有中央黨部命令、或竟以少數人私見、加以侵犯干涉、此風一開、黨國不堪設想、不僅是破壞中央破壞會議而已、並一中央全體會議因此不能開成、做這種舉動的人是要負重大責任的、所以我希望在南京和在他處的各同志勿另生枝節、使我不能負起安全保障的責任、這是在南京各同志應注意之點、

我前次已經說過、我在黨內是一個後輩、一切都遵從前輩同志的意志、希望前輩同志團結起來、做後輩模範、汪同志未到上海以前、即有一種「汪蔣合作」的口號、這是我不願意聽到的、我還重前輩同志的意志、尤其是監察委員會的意見、我不能違反前輩同志的意思、所以我希望汪同志與各老同志切實團結起來、「汪蔣合作」二語是不成問題的、現在前輩同志的懷疑、不能責備他們、因爲各方面的情形實在太糾紛太複雜了、希望報界同志主持公論、使前輩同志一致團體、幾位前輩對汪同志不諒解、所爭在主義、非爲個人、如果汪同志對於討共的態度十分明白、自然一切都可消釋、現在已有了這個機會了、

各位又問及我繼續執行總司令職權的問題、我以爲這是無關重要的、目前急務是消滅共產黨、自從我辭職以後、中外新聞記者時時問我、再就總司令職否、何時再出、我的答語極簡單、就是在兩個時候、我可以出來指揮軍事、一、共產黨起來擾亂不止的時候、二、北伐繼續實現的時候、如不到這兩個時候、我決無出來的必要、我絕不計較個人的利害成敗、完全以黨的利益爲前提、如祇爭個人的虛榮、以黨國爲兒戲、便非革命黨所爲、我自信決不如此、所以現在的問題很是簡單、如至討共和北伐必要的時期、即使別人不願我出任總司令、我也要出而任事、我自信有指揮軍隊去撲滅敵人的能力、真正革命的軍隊亦必能聽我指揮的、革命本係一種責任、不必待有名義、革命所以有今日的事績、並非在我做了總司令以後、完全是在我未做總司令以前的努力、如一定要做了總司令方來工作、決不能有今日的事績了、希望輿論界明瞭真正的革命、重在做無名的秘密工作、有名的工作不能切實、無名的秘密工作、成效反更偉大、現在我雖不居總司令的名義、但我絕不放棄革命的責任、隨時隨地、都盡力做去、各位相信我有這種精神、不必再問何時就總司令職了、

以上所說、是就各位質問中最重要的幾點、大略說明、此外也尚有一點意見陳述、

這次共產黨暴動、決不單在廣州、就是漢口上海天津、以及各省、都可以發生同樣的事變、廣東祇是共產黨開始的工作、所以我們必須注意到全國的安寧、現在爲謀國家的安全、民衆的康樂、在本黨未確定計劃以前、一切民衆運動都應暫時停止、靜待本黨與政府對於工人運動農民運動、確定方針、如果仍照現在的情形去做、不但沒有結果、並且替共產黨去造機會、給共產黨竄入、擾亂治安、革命更難成功、民衆而受痛苦、我是極端主張、黨應爲民衆謀利益、以民衆爲基礎的、但在目前環境之下、民衆運動不得不暫行停止、待本黨確定指導方針和辦法之後、再從新做起、這是我個人的意見如此、我也覺得目前惟一急務、任何方面階級、應犧牲自己的利益、以救黨國之危、在共產黨四處煽亂的今日、稍有疏虞、即將造成比現在更恐怖的局面、並且後方果被擾亂、前方軍事亦必危險、所以人人應犧牲自己的利益、共同一致、來遏止共黨的復活、並完成北伐的全功、

此次廣東共產黨作亂與外交極有關係、我們不得不從新確定外交的方針、我早已看到、在各地方有蘇俄領事署做共產黨的政治機關、又有蘇俄遠東銀行做共產黨的金融機關、這種機關不封閉、共產黨的擾亂是不會停止的、在預備會議最後一天、我即提出對俄絕交的議案、我以爲在革命未成功以前、一定要對俄絕交、等待我們國民革命成功之後、再來設法恢復邦交、現在急須將俄國領事館和商業機關、一例封閉、以免共禍蔓延、這個議案當時即已通過、因爲廣州方面正要實行掛捕俄領署、所以大家主張暫守秘密、現在廣東事變、證明這個議案是必要的、這是國民革命的生死關頭、希望大家注意及此、

還有一層、現在革命不能成功、是因爲北伐軍已出發一年有餘、統治的範圍日廣、各種情形變化甚速、從前的政策和制度已有許多不能適用、而新的政策新的制度又無從制定的緣故、現在本黨一切政制、都依照在廣東時候所定的進行、已不能適合現在的環境、所以發生出許多不幸的事情、現在要希望革命迅速成功、必須於本黨行政政策和制度、但此非待第四次全體會議實在有迅速開成的必要、如果全體會議不能開會、政策制度不能從新確立、革命事業必致愈弄愈糟、愈弄愈失敗、民衆方面不明瞭本黨政策制度急待修正、祇感到革命的痛苦、使追思從前軍閥的統治、這是很大的錯誤、第四次全體會議的重要不但在使中央委員一致團結、尤重在討論政策制度的改正、否則一切都無辦法、革命必不能成功、即如外交方針、也是要急速改定的、個人意見如此、希望大家注意、

……李濟深與蔣介石……

汕頭之行暫作罷

昨晨李濟深有一長函致蔣介石、聲明張黃確係共黨、非討伐不可、蔣即親復一函、大意謂留我不可再有誤會云云、並邀李氏赴西摩路宋宅午餐、表示軍事由李自由支配、關於本人政治上之一切言論可請勿加干涉、談商頗洽、又李氏因白崇禧即將赴漢、擬於兩三日內赴甯、汕頭之行暫時作罷、

……馮閻再促蔣復職……

軍事忌號令不一

弟等願同聽指揮

馮玉祥閻錫山昨有真電到滬、促蔣復職、馮並另有文電、並錄如下、

上海蔣介石同志勳鑒、溯自我兄翩然下野、軍事遂失重心、向北發展、突復停頓、坐視敵餘益張、虜騎南下、大江以北、慘遭蹂躪、中央根本、幾乎搖動、所賴諸武裝同志、戮力同心、奮勇殺敵、大局復安、實爲萬幸、竊念軍中號令不一、最爲兵家所忌、方今奉魯殘餘軍閥、憑藉外力、狼狽爲奸、我國民革命軍、若復各自爲謀、則勝負之數、實未可知、環顧前途、危險萬狀、弟等已聯名電中央黨部國民政府起任吾兄主持軍政、俾得早日完成革命大業、倘能得如所請、弟等負弩前驅、願聽指揮、不惟弟等大願、大局實利賴之、諸此電達、祈賜明教、弟閻錫山馮玉祥同叩、眞、

軍急、上海蔣介石同志勳鑒、儆電奉悉、此次與敵周旋、未能盡殲逆衆、方深內慚、辱承獎勉、益增汗顏、現實國軍閥其指揮頗有統系、而我國民革命軍則反如一般散沙、不能和成一氣、集中力量、欲求制勝、實匪易言、弟以爲此時軍事、非有統一樞紐、以指導全局之作戰、決難完成革命、軍事工作、尤非吾兄出山主持、不能當此重任、至於軍人爲服膺黨義、聽黨指揮、實爲黨國建設性命根本之圖、已於真日通電詳陳此義、凡屬革命軍人、自應本照此旨、切實遵行、敢不共勉、敬復、弟馮玉祥叩、

……張靜江李石曾走……

有到杭州說

中央監察委員張靜江李石曾、於中央執委全會預備會閉會之次日、即以失蹤聞、茲聞張李二氏於前早始離滬、地點則十分秘密、一說到杭云、

……浙省當局之顧慮……

汪精衛等宜即逮捕

上海吳稚暉先生胡展堂先生蔣介石先生戴季陶先生李任潮先生南京蔡孑民先生何敬之先生李德鄰先生白健生先生杭州張靜江先生李石曾先生鈞鑒、共逆利用我黨寬厚、及汪兆銘好以首領自嬉、逢罪諸遁火上以爲分化我黨同志之工具（革命者向左去）一語、貽誤多少青年、乃清黨事舉、之鄂而造成鄂變、之粵而造成粵變、爲張黃辯護、語害統梁、廣州慘亂旋作、顯以待中央全會解決、爲張黃緩討伐、俾得從容圖粵、迨亂機已熟、復以電文掩其發縱之跡、彰之最近杭州偵獲第二批共逆供詞、造有汪先生當局、西歪不患無工作之語、汪不可恃、總理逝世後、浙部同志、即已言之、何至今尙容其白晝肱篋耶、竊念共逆謀我、如置地雷、浙雖發掘、而藏埋於各省區者至深且巨、粵變不過爆發之一耳、爲黨國計、宜即逮捕兆銘夫婦、及其爪牙、而根本要圖、在勵行總理手定訓政時期一切政策、民衆之組織與訓練、農工困苦之解放、貪汚土劣之鏟除、尤爲不可緩圖之斷然需要、至思想上積極之供給、尤爲胡戴兩先生所不能辭、凡我中央同志、必須互恕其短、互師所長、爲全黨表率、積極的攻勢的進行革命方略、得民衆而善導之、庶可剗除共逆毒種、撲滅軍閥兇焰、今我全國民族、無偸安可望、即我黨無守勢可居、與其因循姑息、坐以待亡、何若督率民衆、與蔡兒死搏、公等言動、如全軍旌旆、望好爲之、浙中當以堅忍之下層工作、爲長期之努力、以紓公等後顧之憂、臨電不勝迫切待命之至、蔣伯誠蔣夢麟沈定一叩元印、

◉粵事之善後問題

……廣州張李等來電……

市面已經恢復

▲廣肇公所接到　上海廣肇公所轉各報館各團體均鑒、廣州共匪即日肅清、市面亦已恢復原狀、張發奎李福林黃琪翔陳公博薛岳朱暉日叩元、

▲汪精衛等接到　汪精衛先生蔣介石先生鈞鑒、真元兩電想邀鑒及、廣州共匪即日肅清、市面亦已恢復原狀、張發奎李福林黃琪翔陳公博薛岳朱暉日叩元、

汪精衛先生執行委員會諸公均鑒、眞日廣農匪與共黨肇事、經我軍各軍奮勇痛剿、元日完全肅清、秩序恢復、謹先電聞、張發奎黃琪翔李福林薛岳叩呈、共產黨已敗退、李張黃佈告安民、文叩寒、

國鑒、汪精衛蔣介石何香凝先生轉中央各監委員各黨部各報館各社團均鑒、廣州共匪乘我主力軍隊分駐郊外、竄據省垣、殺人放火、肆意淫刼、並將各機關卷宗及中央銀行焚燬、其他民居亦慘被焚燬、燒燃三天、爲廣州空前未有之奇刦、粵民何辜遭此荼毒、此皆爲俄人主使、勾滿農工土匪及一部份部隊乘我軍出發各路深入奪政權、希陷本黨、並發出打倒中國國民黨口號、實屬罪惡貫盈、我軍爲解除人民痛苦及拯救本黨危亡起見、經即飛電各軍分路進剿、業於本日拂曉盡將廣州共產黨餘孽一概肅清、此係本黨忠實同志各軍將士奮勇殺賊之功、仍望本黨各同志奮加策勉、務將共產黨徒一網殺絕、並與蘇俄斷絕邦交、此後我國祇有惟一三民主義的中國國民黨、更不容許有其他謀害本黨的政黨發生、更不容許有不忠實同志勾通逆黨、謀危本黨之企圖、尚望全國同志一致團結、領導一般民衆努力國民革命、實現三民主義、達到國民革命成功、中國幸甚、本黨幸甚、張發奎李福林黃琪翔陳公博叩元、

汪精衛蔣介石何香凝先生均鑒、向華登同揮軍渡襲共匪、我江門有兵助、綜李汪公書電嚮搜捕蘇俄領署、適夜、遂運明執行、同夜小北區破獲軍械、拘二十餘匪、不料塗發、現除省市外、其餘平安、不受損失、李章達敬叩寒、

汪精衛致廣州電

綢繆善後不容緩

民衆運動宜暫停

廣州張向華李任潮黃琪翔陳公博諸先生均鑒、元電敬悉、諸同志齊心並力、迅掃逆蹤、爲之稍慰、惟廣州省城經此次焚刦、綢繆善後刻不容緩、鄙意宜集合各界公正人士共謀補救、共黨餘孽必去之務盡、即浮薄少年好爲偏激之論者、亦宜痛斥、不可錄用、民衆運動在中央未確定方針以前、宜停止進行、農工運動中尤易雜入莠民、不可不防、此次雖由共產賊徒乘虛竊發、然亦由平日過事寬大以致變生肘腋、爲地方人民大患、懲前毖後、願與諸同志共勉之也、汪兆銘寒、

李濟深接到兩電……

前廣州軍事廳課長馮祝萬自滬來電致李濟深云、元午張黃逆軍佈告復入廣州、狐埋狐搰、請注意、祝萬、伯當、張黃倡亂、國人認爲是汪主謀、顧甘陳王潘何等助長之、而汪等且加袒護、今廣州于眞日宣佈組織蘇維埃政府、焚刧屠殺、秩序大亂、汪逆竊黨辱國之罪、自難逃法網、潮汕同志業經一致聲討、萬懇鈞座速呈國民政府拘拿正法、以張法紀、並乞鈞座速返汕主持一切、黨國幸甚、粵民幸甚、國民革命軍新編第四軍第十二師、特別黨部叩文、

……市黨部宣傳大綱……

粵來委員不能辭責任

其他委員負相當責任

市黨部宣傳部昨日發佈討伐廣州共匪宣傳大綱、第一段爲廣州共匪造反之經過、第二段爲廣州共匪造反之作用、第三段爲廣州共匪造成之恐佈、第四段爲廣州共匪撲滅之迅速、限於篇幅從略、

㊄共匪造反的責任問題　廣州共匪這一次的造反、我們知道、張發奎黃琪翔是應負重大的責任的、他們即使沒有做共匪走狗來消滅國民黨的存心、但容納共產黨在他們部隊裏面、是確實的無可掩飾的、現在廣州人民已經遭了荼毒、他們的窩共之罪、實是無可再逭的了、同時粵方各委員在預備會議時、口口聲聲、保證張發奎黃琪翔決無異心、而同時又知其部下有共匪在內、何不早加制裁、正如吳稚暉同志所說、一个應該懸爲若特別委員會睡手可改的小事弄兵、予共黨以機會、二則共黨的趨勢既如此利害、不應把一個有力反共的李同志反驅走了、乃交在無力反黨的指黃手裏、所以粵方委員對於此次粵變的應負的責任、也是無可推諉的、同時、本黨最高機關中央執行委員會諸同志、對於此次共亂、也負相當的責任、因爲這是我黨對民衆不起的事、(未完)

……總商會發表宣言……

總商會昨對時局發表宣言、前段大意述共黨之禍可懼、清黨之不徹底、以致釀成宜興無錫一再暴動、後段論此次廣東事變、關係頗重、照錄如下、

廣州爲革命策源之地、黨國領袖駐在之區、共產黨氣燄赫、宜無過於在漢口把持政權之際、尚能運用神算使其偃旗息鼓以去、果能控制於武漢國共分裂之時、而獨不能控制於共黨伏廣州之日、其疑點一、自張黃入粵以來、共產黨欲以廣東爲根據地、以與蘇俄暗通聲氣、幾於司馬昭之心、路人皆見、偏於此時容官日之內訌、撤調軍兵、但逞私忿、致共產黨得一絕好機會、乘虛竊踞、踪其行事、儼如引狼入室、其疑點二、共產黨著名黨徒、尙容其工作於廣州軍隊之中、以致密肆勾結、造成一發難收之局、此種事實、已爲當局所明認、然此項軍隊長官、皆自稱受黨國領袖之指揮、何以不行使職權早加裁止、尙視爲腹心干城之寄、出全力以辯護、其疑點三、根據以上情形、則此次廣州事變、當局非但難逃造意之罪、廣州此次所死傷之民衆、所焚失之財產、其責任孰負之、當令縱容共產黨、以釀成此次之新變者負之、如果政府善後之方、不於此着眼、將見湘鄂廣州之覆轍、循環演於全國、恐中國不亡於共產黨、而亡於準共產黨、本會於此、爰敢忘其樞薄、謹爲賢明政府之言、以引起全國同胞之注意、㊀要求政府、於最短期內、努力剿平粵亂、㊁徹底根究縱容共產黨徒、以釀成今日廣州事變者、究爲何人、以黨紀國法、嚴厲處治之、㊂厲行清黨、凡有袒護共產黨之言論行爲、直接間接不利於黨國者、按照黨紀公議處治之、㊃厲行總理民生主義之政綱、使共產黨失其煽惑之資、區區愚慮、是否有當、尚希全國同胞、深切注意、加以救正、

教育記載

外埠

◉師範膳費當局有辦法

各報館轉全省師一同學鑒、膳費問題、當局已有辦法、請即日復課、師一代表大會叩、

◎全蘇高師一撥代表請免膳費、四中大高等教育部長 胡剛復允本年度由 普通教育部經費項下撥一萬五千元、明後年度列入省預算、省黨部青年部願負責交涉、代表等認爲滿意、決即日復課、

◉南京市檢定塾師之進行

(南京十四日中央社電)南京特別市教育局、以市內塾師良莠不齊、乃定期舉辦檢定事、已通告塾師、至局報名、分別免試與受試二種資格、免試者由局給予許可證、受試者定期考試、及格後、給予許可證、現開報名者、已達二百三十餘人、免試者有一百九十餘人、進行頗爲順利、不意十二日有稱私塾聯合改進會之塾師約百餘人、至市政府教育局請願、要求先開講習會後、舉行檢定、該局以檢定事項、業已進行、不能中途而廢、允檢定後、設講習會、以爲補救、

◉杭州市小學教職員聯合會議

昨(十三)日上午九時、市小教聯會開第二次臨時大會、方乘性主席、報告開會宗旨、張仲愼報告籌備加薪運動經過、盲士謙報告向市府呈請恢復菜館捐及電桿使用費、作爲教育的款經過、嗣即討論優待條件內第二條、每週授課時間、二十節至三十節、改爲六百分至九百分、第三條、月薪決定依據調查表統計、每月至少七十元、議決通過、第四條、正教員應另加級任費十元、朱容川主張應加十六元、議決通過、第五條、實行年功加俸、暫以十年爲度、以下各條經大衆逐條通過、次即討論要求加薪運動進行方法、決先呈請市政府、惟會費收入有限、此次加薪運動、用費浩大、議決、每會員征收臨時費小洋兩角、以利進行、

◉安徽中山大學籌備訊

安徽中山大學、前經政務委員會着手籌備、並聘請雷嘯岑爲籌備員、嗣因政變、中止進行、現省政府委員雷嘯岑、任教育廳長、對於中山大學、又積極進行籌備、據聞現已擬定、由省政府聘請王穉師、石台、石瑛、常乃悳、劉文典、諸名流、以及省政府委員張秋白、韓安、高語罕、劉復、雷嘯岑、陳中孚、等爲籌備員、並擬請劉文典號叔雅、合肥人、已電召來院、

本埠

◉松江女中師範科罷課

松江女子中學高中師範科學生、日前將呈請書寄京、與省校高師趨一致行動、要求免膳、日昨(十二)全體同學議決罷課、並選出傅亭珍呂恬志代表赴寧、參加全省師一免膳會議、

◉縣教育局奉令取締私塾

上海縣教育局昨致各區教育委員公函、奉國立第四中山大學、希對於區內各私塾加以特別注意、如有不知改良依然腐化者、務須隨時具報以便取締、

◉上中實小提議教費大請願

上海中學實驗小學、近以省款不能按月十足發放、殊難安心任事、已組織教職員會發函贊同南京三實小發起之四中大實小教職員聯合會、並提議於十二月十七號在寗開代表大會向四中大行政院作大規模之請願、

◉學校消息彙誌

▲上海藝術十九日起魚龍會　法租界善鐘路上海藝術大學、最近又聘唐槐秋氏爲副校長、以該校戲劇科爲基礎、更聯合名畝藝術界同志發起藝術魚龍會、在該校客室佈置一小舞台、一切裝置、皆出該校師生之努力、新劇如「名優之死」「蘇州夜話」「江村即景」「畫家與其妹妹」「公園之夜」皆出田漢手筆、且在滬上從不曾演過、唐氏之「燒鴨子」曾自演於巴黎、「降魔舞」曾演於南京、皆極新冷雋、得未曾有、此外尙擬分頒京劇界名人演歐陽予倩等所選定京劇、藉籌校款、以謀該校各科之均齊發展、該校小劇場每次僅納觀客百人、自本月十九日起連演一星期、日夜兩場、票價日小洋八角、夜大洋一元、其售票處與詳細節目容再續誌、

▲曁南初中圖畫定期展覽　曁南學校初中圖畫研究會、彙集本學期同學成績百餘種、定於陽歷十八十九兩日、在該校洪年圖書館舉行展覽大會、屆時歡迎校外來賓參觀、

▲新華藝大後日起成績展覽　新華藝術大學定十七日起十九日止(午前九時至午後四時)舉行本學期成績展覽會三天、

▲隆德小學明日開學藝會　大東門外市立隆德小學校定於明日舉行學藝會、上午九時起展覽成績、各種成績、分室陳列、別爲七組、㊀市政設計、㊁記號科、㊂藝術、㊃社會自然、㊄各科測驗、㊅新鮮教材、㊆學生活動事業、下午一時半起邀請市教育局保局長科長督學及職業教育社專家等講演、三時起表演學藝節目、有衛生演說、短劇歌舞等十餘種、

▲病勳速記後日行畢業禮　病勳國音速記學校第一屆函授部畢業生、計二十八人、前日該校畢業同學與校長職員等、合攝一影、以誌紀念、茲聞該校因校務日繁、特擇畢業學員中成績最優者、劉際惠朱[?]庸經芳胡會歷(女生)汪德和五人、協校襄助一切、本月十七日上午十時、即在青年會大禮堂舉行畢業禮、屆時歡迎各界到場參觀、

◉世界語學者紀念柴氏誕辰

上海世界語學會自去年極力整理內部並附設世界語函授學校以來、會員學員均甚發達、今日適爲世界語原始家柴門霍甫博士生日、該會特於是日下午五時假座四川路青年會邀集中外同志舉行聚餐、藉以聯絡感情而廣宣傳、

體育

◉大學院全國體育指導員開會

大學院全國體育指導委員會、於本月十四日下午二時、在大學院會議廳開大會、出席委員吳蘊瑞錢天鶴張奚若張匯蘭張元楨張信孚高存珊等八人、㊀議設國立上海民衆體育場案、推張元楨吳蘊瑞張信孚擬定全國城市設立公共體育場辦法、㊁選派委員草擬全國體育會及各省市體育會組織條例、請大學院長頒布、公決推舉張元楨黃振華草擬條例、㊂選派委員草擬大中小學體育教程標準及測驗標準、議決公推吳蘊瑞張元楨張匯蘭黃振華張信孚、聯絡國內體育專家、詳加研究、再行草擬標準、㊃組織體育師範體育專門學校及大學體育組織條例及課程標準案、議決交常務委員討論解決、㊄請大學院訓令第四中山大學、轉令南京通俗教育館長、迅速將南京公共體育場案、議決請大學院辦理、

◉昨晚二組籃球賽之結果

▲強華與西剌堡……四十二比三十

▲麥令斯勝却蒙脫……三十四比二十

昨日下午籃球房中、自六時半起又有二組友誼比賽、一爲強華與西剌堡、結果強華勝、一爲麥令斯(二十六隊)與却蒙脫、結果麥令斯勝、比賽完畢後、麥·却·二隊球員各挾女友作交際舞、直至九時餘始盡歡而散、

◉紅隊與西剌堡比賽籃球

▲今晚七時在中華籃球房

紅隊籃球隊爲本屆上海籃球聯合會甲組會員、實力頗稱不弱、前日以五十二比三十二勝却蒙脫、今日下午七時約紅隊作友誼交鋒於中華籃球房、

◉四中大足球隊出征消息

首都第四中山大學足球隊、本季早有組織、訓練至勤、球藝非常可觀、茲爲聯絡外界感情起見、特出征蘇州上海杭州三處、與此三埠之各球隊、以較高下、該隊將於本月二十三日上午六時五十五分、由寧乘車出發、由此轉道杭州、再由杭州而回上海、再由上海而返蘇州、與各隊之比賽時日如下、廿四日下午二時與之江大學在公共體育場比賽、廿五日下午五時乘車返滬、借宿光華大學、廿六日下午二時與交通大學比賽、廿七日下午三時與光華大學比賽、廿八日上午乘早車返蘇、該日下午三時即與東吳大學交鋒、於廿九日乘車返寗、

小上海

□公務

▲陸繼賢升任督察長　江浙漁業事務局總稽查陸繼賢、對於局務異常出力、已升任本局督察課課長、並仍兼稽查、今日奉命赴甬、

▲洋酒稅徵收處遷移　江蘇二區煙酒事務局洋酒稅徵收處、因原有地址、不敷辦公、已於昨日遷移至閘北寶山路升順里第三弄第二十七號新址、照常辦公、

□樂園

▲雅廬票房將行彩排　雅風票房定於本星期六日夜假甯波同鄉會舉行第一次彩排、日場爲新戲迷傳、行舞得子、連環套、寶蓮燈、茂州廟、虹霓關、李陵碑、夜場爲新拾黃金、黃金台、南天門、捉放曹、斷太后、獨虎村、御碑亭、游龍戲鳳、黃鶴樓、斬黃袍、四郎探母、新玉堂春、

□商場

▲商務書館冬季廉價　棋盤街商務印書館、及其北四川路分店、自本月起、同時舉行冬季新年用品大廉價一個月、最低之價有僅及平時售價之三成者、廉價貨品中、除賀年卡片、屏聯條幅、碑帖畫冊、文具玩具、照相器具、運動用品、風琴樂器外、尙有兩點可述、其一爲饋贈用書、係該館特備之品、一面減低售價、一面加贈雅式木箱、爲向所未有之機會、其一爲代印名片賀年片、亦同時廉價、該館新製之仿古活字、用以植印此等卡片、最爲精雅、而天字號名片最新改用精式玫瑰色紙盒、尤覺艷麗悅目、

□出版

▲學壽堂叢書出版　番禺徐紹楨暨其先君子遠先生所著學壽堂叢書不下數十百卷、現已出版者三種、道德經述義一册、定價二角、通介堂文集一册定價三角、學壽堂日記上下二册定價六角、本埠商務印書館發行所及閘北義品里二百零一號國民公司均有寄售、

李平書逝世

一身之履歷

邑紳李平書於今春患腹瀉症、屢延諸醫診治、未見大效、入秋以來、精神愈見疲頓、故返邑靜養、近忽轉劇、遂於前日(夏曆十一月二十日)午酉時逝世、定於明日(二十二日)午時大殮、滬人士莫不悼惜、　李君名鍾珏、字平書、上海人、年七十五歲、前清乙酉優貢、歷任廣東陸豐新寗遂溪等縣知縣、張之洞任兩湖總督、充任文案兼提調兩湖書院及武備學堂諸務、調張督幕兩江、調充江南製造局提調兼湖北鐵捐局駐滬總辦、南洋勸業會會辦上海物品協會總辦、條陳滬道袁海創辦上海警察、籌辦地方自治、設立總工程局、創建中國圖書公司、開闢九畝地市場、發起自來水公司電燈公司孤兒院貧兒院商團公會救火聯合會上海醫院中西醫藥等校、辛亥之秋、隨與陳英士定計聯合地方各界攻克製造局、光復上海、因之各省響應、促成共和、厥功甚偉、被舉爲滬軍都督民政總長兼江蘇民政司長、發起拆城築路、並倡辦電車公司、營益智社新普育堂、癸丑二次革命、反抗袁氏最力、爲上海鎮守使鄭汝成所忌、乃赴日、迨袁氏稱帝失敗、回國發起神州醫院中華醫藥會江蘇全省中醫聯合會、恢復自治、被舉爲上海市公所總董兼淞滬商埠督辦公署參議會會長、現任上海特別市市政府參事會主席、兼內地自來水公司經理、綜辦理地方事業歷三十年、淸廉自矢、功績昭著、現由上海各公團擬組織李公治喪事務所辦理喪葬一切、並擬議鑄立銅像以留紀念、

憲兵營錄取營兵

九十五名……明日報到

淞滬衛戍司令部憲兵營爲補充缺額招考新兵一事、迭誌本報、現聞該營考試委員會已將此次考試結果於本月十五日揭曉、茲特探誌如下、　爲榜示事、照得本部此次考試憲兵試卷及格獲取者計正取九十名、備取五名、合行揭曉、俾便週知、仰正取各生遵於明(十六)日午前八時來部報到、以便入伍編練、不到者即以備取遞補、仰各遵照毋違、此令、十六年十二月十五日營長周偉龍、

◉各省商會聯合會改期

遠地代表未到齊

總商會召集之各省商會聯合會、今日開會、茲以深恐各遠地代表、或以時間遲促、交通梗阻、故特改期于十七日開會、茲悉昨晚舉行第二次籌備會、並由總商會各委員宴請各處來滬代表、昨日報到者、計有(紹縣商會)陳葉文、(興化商會)袁劍安劉兆年、(杭縣商會)徐韜齋朱志誠、(海門商會)陳德培張紀培張星遠、(寶山羅店商會)汪啟洪徐乃誠、(安吉商會)何嗣落、(九江總商會)李華能、(泗涇商會)李文來、(武昌總商會)黃師讓曾浩山、(南[?]商會)孫良爾、(海甯商會)屈徵、([?]清商會)姜松蒼、(鎮海柴商商會)朱旭昌、(吳縣商會)李恢伯沈日章、(長沙總商會)胡元炎陳紹武、(松江商會)周廷珍蔡光耀、(莘莊商會)孫翰甫金賀人、(崑山商會)葉養吾顧速明、(湘潭商會)周履吉、(郎溪商會)島[?]南、(泰興縣商會)戴爲甫、(汕頭總商會)蔡俊卿陳人英、(餘姚縣商會)張月宸張家駿蔡疏紅、(如皋縣商會)許幹魁顧惠人、(上海總商會)馮少山林康侯穆藕初聞蘭亭吳蘊齋、(上海縣商會)葉惠鈞方椒伯、(閘北商會)王曉籟十彬彥范和笙陳蝴庭、(嵊縣商會)錢道淵、(永嘉商會)葉維周庚庚、(新昌縣商會)石省吾、

◉財部批駁迷信稅

國民政府財政部前據何速哉等呈請發行迷信香品印花並擬定辦法、請鑒核施行、惟孫部長以各該業皆屬小本營生、未便加增担負、業已批駁不准、其原批云、國民政府財政部批第九六〇號、批具呈人何速哉等、呈一件、爲請發行迷信香品印花擬定辦法、請鑒核由、呈悉、此類物品、大都爲小本經營、未便徵收特稅、所請應毋庸議、

◉謝永森再辭代理院長

▲效忠有志……濟變無才

呈文云、竊本月十二日奉鈞府指令內開、案經呈奉國民政府核准備案所請收回成命一節、應毋庸議、仰即遵照赴日接事分報備考此令、同時奉電、該院職務緊重、院長不可久虛、仰於奉電後即日就職、毋稍片延各等因、奉此、以鈞府倚畀之般、極應勉竭駑駘藉圖報稱、惟是上海臨時法院院長之職非特責重事繁、於領團方面關係尤切、必先外交上善於應付、方能內政上有所設施、而當此前後絕續之交、即暫時爲現狀維持、亦非具明幹練之員莫能担荷、永森效忠有志、濟變無才、雖洪承寵命之加、仍未敢貿然從事、心餘力絀、虞隕越以貽羞、履薄臨深、益冰淵之足懼、茲奉前因、理合將其中困難未能就職緣由再肅上陳、伏乞鈞府鑒核俯賜照准、收回代理院長成命、不勝銘感之至、謹呈江蘇省政府委員會主席鈕、

◉蘇省煤油特稅開始徵收

江蘇煤油特稅總局前准各煤油商之要求、於煤油存貨辦照每箱一元減半徵收、當經呈准財政部核准定本月十三日起至二十日止爲開徵之期、如各煤油商因逾期不來申報存貨者、一經查出、即照每箱徵稅一元計算、並在上海寶山奉賢南匯嘉定太倉青浦川沙等縣設立檢査存貨委員會、昨日起辦公、並由上海煤油公會暨滬南煙兌業公會、辦理各國煤油貨稅、惟上海煤油商尚有反對、

戲院	地址	今天	節目	時間	價目
共舞臺	法租界	粉菊花 于甬亭 梁一鳴 玉治生 花碧蘭 馬秀英	▲夜戲▼ 蓮花公主 洪羊洞 猪婆龍 蓮花公主	[illegible]	[illegible]
大舞台	三馬路	林樹森 姚玉蘭 李桂春 姚玉英 梅雪芳 張桂芬	▲夜戲▼ (頭本)鎮國 高廷贊	[illegible]	[illegible]
天蟾舞臺	二馬路浙江路口	高百歲 [illegible] 金少山	日戲 盜宗卷 九江口 盜御馬 四郎探母 盤絲洞	[illegible]	[illegible]
中央大戲院	六馬路共舞台原址	今天日夜開映	楊貴妃	[illegible]	[illegible]
卡德大戲院	新閘路卡德路口	今天日夜開映	五鼠鬧東京	[illegible]	[illegible]
恩派亞大戲院	法租界霞飛路口	今天日夜開映	七擒孟獲	[illegible]	[illegible]
萬國大戲院	西華德路匯山路	今天日夜開映	淘金記	[illegible]	[illegible]
新中央大戲院	北四川路海寗路口	今天日夜開映	俠盜羅賓漢	[illegible]	[illegible]
北京大戲院	北京路貴州路口	今天日夜開映	滑頭女文豪	[illegible]	[illegible]
虹口大戲院	虹口乍浦路口	今天日夜開映	電影外史 好來塢	[illegible]	[illegible]
百星大戲院	老靶子路福生路口	今日晚開映	後部 斬龍遇仙記	[illegible]	[illegible]
中華大戲院	法大馬路吉祥街口	今天日夜開映	俠鳳奇緣	[illegible]	[illegible]
世界大戲院	閘北西寶興路育雲路口	今天日夜開演	狸貓換太子	[illegible]	[illegible]
共和影戲院	西門方板橋	今天日夜開映	老鼠黨	[illegible]	[illegible]
夏令配克大戲院	靜安寺路	今天日夜開演	歌場一嬌娘	[illegible]	[illegible]
奧迪安影戲院	北四川路	今天日夜開映	爲友犧牲	[illegible]	[illegible]
上海大戲院	北四川路	今天日夜開演	艷影猿聲	[illegible]	[illegible]
卡爾登影戲院	靜安寺路派克路	今天日夜開演	育體博士	[illegible]	[illegible]
奧飛姆大戲院	曹家渡五角場	今天日夜開映	上海之夜	[illegible]	[illegible]
通俗影戲院	小東門大南門北	日夜開映	火燒琵琶精	[illegible]	[illegible]

密勒路探捕密佈
四盜匪一死一傷
賈順生家刼失衣服首飾　小車夫陸方平流彈擊傷

虹口吳淞路密勒路瑪禮遜路裕禧里第一弄末家二十二號日人岡松儀設書籍文具店、店名岡松誠文堂、二房東爲本地人賈順生、向在虹口菜市設牛肉業、有一妻二子一女及夥手一人、自居該屋之樓面、昨日下午三時、順生命其夥計畢保生(即夥手)往室中外出、下樓至大門外、見有穿長衣者二人、短衣者二人、形色倉皇、方行經二十五號門首及至二十二號時、驟已折出總弄、四人即推門向日人問賈順生住家否、岡松因不諳其作何語、但頷其首、手指樓上、四人即謂好好、吾們自己去看、相率登樓、按平日賈姓於樓梯中段裝一板門、門上且裝有彈簧鎖、時加扃閉、惟斯時則適大開、四人乃得直登樓上、而適賈之妻室、向賈正偏其身旁、在後房開箱取衣、見四人至、詫非素識、乃詢何事、四人中有一穿長衣者即謂你是賈順生否、賈答順生在樓下、有一片介予送來、順生覺有異、且未聞有騎姓者、乃用走出謂吾下去看、而四人陡出手槍、謂不要聲、賈始知爲盜、聽若輩翻箱倒篋、任意搜刼、若輩旋返身將房門關閉、一面即將箱內灰鼠女襖一件、羅紡短衫褲一套、白羊皮袍一件、一併穿於身上、並自順生身上剝下藍素緞駱駝袍一件、亦加於身上、爲時約十五分鐘、計贓共約值洋六七十元、另一盜則將取賈妻頭上之金釵一付及金戒一只、兩共計約一百元之數、遍搜室中無他物、乃即返身下樓圖逃、當盜搜刼時、畢保生提菜回來、登樓後見房門緊閉、微聞房內有不妥聲浪、即知有變、恐有餘盜在外把風、乃自樓窗內躍下、再爬入隔鄰二十一號之樓梯下樓、奔出弄、報告巡街一千一百五十三號華捕、由捕奔至密勒路與同一千零十一號一千五百七十一號二百八十五號三華捕、馳至裕禧里對面及密勒路瑪禮遜路口分散守捕、維時虹口捕房值日華探馬孝治亦正出外巡、經過該處得報告、乃偕同守候於裕禧里對面屋外、之緩時盜匪出弄、一千一百五十三號華捕即開槍擊、緣一彈中一盜左肩下、盜急飛奔向東逸去、一千一百五十一號華捕乃續放二槍、一槍又中該盜之左腿、倒地被擒、三盜逃至密勒路、該路守候之二百八十五號及一千五百七十一號兩華捕即發槍擊盜、一盜頭中一槍、脊中一槍、胸部中一槍、頓時倒地、顧其盜仍未斃命、餘二盜、則自密勒路秀春里弄內逃去、沿密勒路向南至有恆路、奪槍而遁、華捕即追逐於後、沿途開槍擊盜、盜未受傷、而行路之小車夫陸方平左臂則被流彈擊傷、其二百八十五號華捕及包探馬孝治、則將二傷盜車送巡捕醫院醫治、一盜甫抵院、即氣絕身死、另一盜則傷在左肩下及右腿腿骨已斷、死盜於醫生爲之解衣時、發見身穿之藍素緞棉袍及內穿灰鼠女襖及羅紡短衫褲、即爲事主物、當將尸體車送驗尸所待驗、傷盜身畔抄出象牙圖章一枚、上鐫「周見有印」四字、手表一只、當票餘張、小摺數枚、一併帶回捕房、候今日將傷盜解究、當一千一百五十三號華捕發槍時、畢保生適立於其傍、見四盜出、乃側首探視、所戴呢鴨舌帽之鴨舌上、被捕所發槍穿過、而額部相差不啻寸、亦屬幸運、流彈擊傷之陸方平、江北人、年二十六、經二百八十五號華捕將其車送同仁醫院醫治、尚無大礙、是役之捕共發槍十六響、傷盜各一、傷行人一、賈姓被刼衣物、約值一百元、於傷死兩盜身上能收回者、約值六十元、當時捕房往事主至醫院、當辨出傷者死者確均在場、

逐一訂開、盜竊約一小時之久、毫無所獲、即將同住潘阿群韓根桃張阿三等三人鎖住、索洋五十元未遂、正擬將潘等帶走、經該處鄰人不服、報告三區二分所崗警趕來、匪若輩情慮圖逃、當場追獲王瑞生李阿五李阿六等三人、連同潘阿群等一併帶所、經劉所長訊問、供詞各執、將一千人即押解上海市公安局發落、

猜謎語 樂極生悲

昨日下午三時許、閘北中山路順記里、有在某軍服廠幫製軍衣之揚州人余小妹、近因廠中停工、集合小姊妹數人、爲方城之戲、不到一圈莊、忽想起猜一謎語、同桌者皆贊成、小妹謂「一粒米兩只脚、馮佳聰敏猜不著、孔夫子猜了二年半、城隍老爺猜到牙鬚白」各人約猜一圈餘莊、被對面同鄉人王小二子猜出、係一個碗搭、全坐哄然一笑、不料上家打出一張中[illegible]倒、未曾留意、及牌已摸過二張、忽然看見、大起爭執、繼即互毆、打成一團、小妹頭破血流、小妹旋以穿不破鞋、奔往該處保衛團報告、自思理由、乃中途折回、後經人勸解而息、

冒名查煙土 搶刼索詐

近有冒充禁煙局稽查、在浦東洋涇鎮附近搜查烟土爲由、強入人家、任意搜索、前日午後三時、又有自稱禁煙局稽查十餘人、手執鐵鍊、擁入東市潘鴻祥成衣舖內、迫令交出煙具、一兩分投將潘之房中箱籠

盛毓常妻 要求贍養費三十萬
最低要求六萬五　原告祇肯四萬元

盛杏蓀之長孫盛毓常、爲其妻蕭敏容在地方法院狀訴盛違背前婚時所立不許納妾條件、仍廣蓄姬妾、危害氏之生活、要求分居、並給贍養費三十萬元案、曾奉法院傳審、盛毓常未到、論候飭傳或送在外和解、昨日又奉審訊、而蕭敏容不到、上午十時、由謝推事開庭審理、因被告提出辯訴、語有願與原告離婚、問官以有研究之必要、及爲便利和解上起見、特單獨傳盛毓常訊問、其兩造兩律師及旁聽人暫行退席、當據盛供、年三十一歲、武進人、現住康腦脫路三百三十九號、盛蕭氏是我之妻、結婚已九年、主婚人男家係我母宗氏、女家係妻兄蕭伯訓、婚時禮節、完全舊式、故有財禮衣飾、至未訂婚時與妻見過、惟未談話、結婚時妻曾有信來說有病、要求延期、我旋回信、是由媒人拿去、措詞不過慫恿力疾從事、並無自陳不要娶妾字樣、在妾之信、並非我出、至母親寫的一封信、與原告說被告不能納妾、以五萬元作一證一節、吾從前並不知道、在至現在涉訟方知、官云、你妻告你說你屬蓄姬妾、違背其結婚時之契約及濫用錢很利害、所以她向你二十四萬以八分之一給與原告作爲贍養費、答我用錢均皆正當、我每年要用三萬三千元、我之進欵、年祇四萬金、但負甚巨、現在我妻每月除衣食住由我供給外、還付零用二百元、我希望她與妻恢復舊好、仍然同居、官問你辯訴說、願以四萬元與妻離婚、究竟意思如何、有苦衷話、儘管說、本推事特爲單獨問你、答我之本意是同居、原告律師來信和解、我就派人去要求她同來、惟條件彼允、我是終不願離、官云、你須以自己之利害關係斟酌、答當時我之主張如果實不能重圓、不如離去、曾允出洋四萬元、至此遂請兩造律師到庭、問由原告律師謝開原告有病未到、本案已調停妥洽、所差不過昨日上午執、原被兩造均願離異、於是官又傳訊媒人胡厚三供年四十一歲、鎮江人、住新閘路、蕭盛婚事、我爲男媒、尹蓉撫爲女媒、求允時當然爲我男媒效力、但事後一切均爲尹以女媒而奔走、故一切事務不甚清楚、官命兩造律師到庭、自行和解、原告律師請求當庭和解、律師亦可代爲主張、不過問被告以何條件解決、被告律師即云、應先主義務、原告既來訴控、應由原告提出、請以最低限度說、官乃問原告律師云、原告離婚同意否、答可以同意、不過要求錢的問題、最低十萬之下五萬以上爲折衷辦法、被告律師云、本來希望離婚、因被告只肯四萬、不肯再添、於是兩造律師互相爭論良久、原告律師又云、最少須六萬五千元、蓋被告納妾下堂費亦爲此數、審判官當訊兩造均願離婚、不過大家礙於出口、所以本推事單獨訊問被告、以得端倪、本來離婚在舊禮教上是不道德的、不過他們夫婦感情已壞、離異爲是、被告須多貼原告一些、於是諭令仍自行和解退庭、

前霍山知事 高澤溥 虧欵被控判決

前安徽霍山縣知事高澤溥(字濟民)、在霍山任內向萬康錢號挪用洋五千元、除陸續歸還外、尚欠一千五百五十元、錢莊任來滬追未清償、經該號延律師控由臨時法院、質訊終結、昨晨由鍾庭長判決着被告照數償還、並自十五年九月起至執行終了日止之常年一分利息及訟費、

英美煙廠工會 執行委員 先釋四人

浦東英美煙廠工會執行委員李長貴等數人、因有行動嫌疑、被軍事當局先後拘押在案、茲經衛戍司令部特務團長周濟民查得該執委等並無共產嫌疑、除李長貴暫緩釋放外、尚有朱彩保尹新三孫鳳鳴費克光等四人、於前日一併開釋矣、

三處火警

▲勞勃生路　昨晨二時四十三分、滬西勞勃生路小沙渡路轉角之無號鄉房內、忽然起火、頓時冒穿屋頂、靜安寺救火會聞警立驅皮帶車到場接水灌救、旋即灌滅、焚去房屋三間、至五時二十六分、忽又起火、當經在場守夜之救火員竭力灌救、當即澆滅、計焚去棉紗頭稍許、

▲海甯路　昨晨五時二十九分、海甯路北福建路角某商店、忽然起火、即經中央救火會驅車到場救熄、僅焚燬棉被數條、

▲方浜橋　法租界方浜橋某洋布店、昨(十四日)午後三時許、學徒戲弄火柴、燃着布匹、霎時火勢蔓延、當經該地站街巡捕、急至小北門警亭電報大自鳴鐘救火會、急驅救火車灌救熄滅、幸未延及鄰居、

刼車犯 保釋無踪

滬杭鐵路貨車、前夜被刼一案、現已由南區保衛團第十一支隊出防隊員在鐵路西柵門巡察、查見形跡可疑一人、肩負大紙包一個、當即上前盤詰、言語支吾、將紙包拆視、有洋紗十包、故將人贓一併扣留、解送團部、訊知該匪李有德在車上行刼時跌傷、故由高昌廟同聲樓天津業館主李希壽劉兆順到團取保送往醫院醫治、詎意該李有德交保釋出後、逃避無踪、故由保衛團飭傳保人李希壽劉兆順、而該兩保人亦逃避、故將該同聲樓夥友張青保帶團看管、正在查緝逃匪及保人之際、經張世明到來自認貨主領取貨物、當亦被保衛團扣留、一面知照慎大穀記兩公司認明所失貨物、將該保人張青保及張世明解送團總部管押、一面緝拏李有德及保人李希壽劉兆順歸案解送公安局訊辦、

路局訊、滬杭路於十一夜南站開杭之三十次夜貨車被竊粗布及紗線等貨、已紀前報、茲悉是項貨物共値洋約六百元、竊賊於當夜闖道時即被高昌廟路保衛團破獲一名、大部份原贓亦經截留、現正由團部追究同黨及餘贓、

五人刀傷

滬西普渡路相近興紗廠工房中、住有工人不少、小沙江北人王典表、亦寓其內、於昨晚九時許、王領妻・子・媳・及一同事、由楊家宅、一行五人、趕至宜昌路大有油廠附近某姓家、索討欵項、言語爭執、雙方遂起衝突、結果、王等五人、均受刀傷、經普渡路巡捕房查悉、派四百九十一號華捕將五受傷人送醫院醫治、

吳光宗綁案 車夫有嫌疑

海軍司令部參謀長吳光宗、日前被綁脫險受傷、車送仁濟醫院診治等情、已誌本報、茲悉吳氏自入院後、由西醫竭力醫治、傷勢日見起色、約在旬日間可望出院、而公安局及海軍司令部現正極力嚴緝兇匪、務期究懲、一面詳查此案眞相、按吳原有汽車夫因患疾病、由其另雇替工駛車、自在旁照料、當吳被綁時、該舊雇之車夫上前抗拒、雖被匪開槍、並不傷害、該替工之汽車夫若避走他往、亦不鳴捕、在吳與匪掙扎之間、爲時頗久、直至閘警聞聲趕到、已不及、被匪槍傷、若其替工車夫當時立即鳴捕、吳不致受傷、故現由海軍司令部將原有車夫及替工一併看管、俟吳傷愈出院詳細審查、以便着手偵緝凶匪、

一槍未中

昨日下午一時五十五分、台州籍徒二人、闖入虹口梧州路一百二十二號某茶館內、向爲印刷包工之某甲狙擊一槍而逸、幸未命中、

各處盜警

▲崇明路　無錫人李阿三、昨日下午四時許、在崇明路攔刼行路之廣東婦人黎王氏耳戴之金圈一付、隴聞閘逃、爲包探王程應查見、將李追獲、連贓帶入捕房、押候解送法院訊辦、

▲吳淞路　昨晨五時、有盜匪五名、侵入吳淞路一千一百八十四號某肉莊內、三盜執槍恐嚇、將一千元之財物刼取而逸、事主報告虹口捕房請緝、

▲萬裕碼頭　南市老馬路萬裕碼頭南第七百十四號正成泰麵粉糧食號、前晚七點二十分鐘、正在結帳收市時、突來盜匪數人、以兩盜闖進店堂、出示盒子砲、嚇禁店中人聲張、並將店門反扣、聲言我們沒法(口操江北音)、遂將帳桌上及抽屜內所存之紙幣三百二十餘元小洋十八角一併攫取、後攜贓開門而去、該店夥作立報王家碼頭第九崗守望警、當報該管一區第一所與市區保衛團第十支團團部均派隊合力四處兜捕、盜已去遠、無從追蹤、旣而通電各支團團部各派團員在各要道搜檢行人、旋由第一支團團員得悉後、即在十六舖東外碼頭地站隊搜查行人、適警見形跡可疑身軀偉大之一人、雇坐人力車、情急圖逃、當攝喝阻、上前實施搜檢之際、竟被開放手槍一聲、下車向外灘飛步奔逃、僅將盒子砲棄在碼頭畔、當時聞槍聲、急即幫同追拿、察見兩盜乘機躍上電車、向南在大碼頭下車脫逃、尚有一盜早已在十六舖地方兎脫、其時各店舖居民咸聞捕盜之消息、相繼站在馬路上圍觀者頗衆、故閘警等對於捕盜開槍還擊一事、頗爲慎重、恐有流彈飛出傷及無辜、事後一面將警署派警往查、東之盒子砲無着、僅有一區一所巡官高鴻賓率同長警至該店屋對面公安局偵探徐大隆陳榮華等亦到來查詢盜匪面貌服式、經執事人揚漢文稱、二盜進門後即開軍報所請援、當偵捕盜匪時、華商一路電車亦提早至八時進廠、

▲浙江路　昨晚七時三十五分、有盜匪四名、侵入浙江路一百五十九號、二盜執有手槍、刼去首飾銀洋一百十元、但旋即被捕房拘獲二盜、

▲塘山路　昨日上午九時一刻、虹口塘山路一千七百六十八號居戶、各執手槍、刼去首飾銀洋共約四百元、

▲新記浜路　昨日上午十時半、有四盜侵入虹口新記浜路一千一百六十一號、一盜執有手槍、刼去衣飾銀洋共值五百元、

▲牯嶺路　昨晚七時半、有四盜在新閘牯嶺路攔刼一行人、均無手槍、刼去衣物共值洋八元、

⊙軍委會無線電報之推行

軍委會無線電製造廠營業處奉命總處在四川路一百十四號中國旅行社設立營業部、收發商電以來、各界莫不稱便、滬漢等處往返電訊爲時僅四小時、取費亦廉、現決在上海漢口二處各增設電台一座、專拍滬漢電報、不日裝置竣事、應用當更可利便、再南京電台定於十五日起收發商電、故該報計可通太原甯夏洛陽鄭州漢口九江南京吳淞杭州福州雲南廣州廈門等處、至於國外各大都會及海洋航輪等無線電均在接洽中、滬漢二處之新聞電亦已擬定辦法、定期實行收發、

⊙西醫委員之新議決案

昨晚西醫試驗委員會第十五次開會、對於上海醫學校畢業生在民國五年以前者、因學科完備且畢年有五年、議決通過免考、又昨晚審查合格者、有汪佛巖・吳榮芝・吳蘇珠・黃家純・張湘紋・張世楷共六人、

⊙爪哇華民政務司來考察

南洋東印度爪哇島荷屬各地有華僑四五百萬、荷蘭政府特派華民政務司五人、其中首席毛與 H. Mouw. 近奉令來華考察、於前日偕華翻譯會晤、由京津來滬、下榻禮查飯店、因荷人素不了解中國國情、華僑入口常被留難、故昨由[illegible]暨南大學、並由荷屬學生代表設宴招待交換意見、午後由鄭校長備車參觀商務印書館各工廠、後由毛君約諸陪客到禮查茶敘、

⊙謝米諾夫秘密動身

據日人消息、俄將謝米諾夫、於本埠白系俄人襲擊俄總領事館後、隱居愚園路某宅、近因紅軍暗殺團環伺身傍、恐遭不測、爲便利指揮各地白系俄人計劃運動起見、暫行離滬、於十二日晚九時、偕其夫人及子女三名、暨日顧問田野豐氏、密赴匯山碼頭、搭長崎丸頭等艙百零二號室、於翌晨九時乘往長崎、並悉其化用法人式姓名、除關係人外、無有知其乘此船者、當出發時、白軍本部並派有多數白系俄人、在碼頭照料、

⊙中英日紗廠聯委會成立

本埠中日英各紗廠、共有職工十餘萬人、因預防共產煽動罷工、組織統一團體、互相提攜、於五日成立上海紗廠聯合委員會、因與外界之關係、繼續發表、日昨各項手續已畢、宣佈會章如下、㈠本會定名上海紗廠聯合委員會、㈡本會目的、「甲」在保護增進上海各紗廠之利益「乙」敦睦各紗廠之友誼、㈢本會委員以在華日本紡織同業會華商紗廠聯合會及英國紗廠之代表組織之、㈣經費、由各會員分任之、㈤每月至少開會一次、以委員五人爲法定人員、㈥委員中互選委員長一人、任期一年、委員有任用適當人員之權限、選舉委員八人如下、「華方」恒豐廠聶潞生、永安廠郭樂、大豐廠徐慶雲、「日方」紡織同業會船津辰一郎、內外棉廠岡田源太郎、上海廠黑田慶太郎、「英方」怡和紡馬克尼柯、東方紡常迪普、

⊙各地工會聯合辦事處消息

無錫蘇常鎮通各工會駐滬聯合辦事處發起以來、進行不遺餘力、茲聞該辦事處擬日內召集各地工會正式舉行成立大會、各工會已推定全權代表紛紛報到、計無錫總工會推定楊嗣錦居樹基惠紀之方文卿、江陰總工會推定沈洲瞿心求沈松齡、鎮江總工會推定閔春華閔頌壬林樹堂等、尚有來函要求加入及索取簡章或發表計劃者、亦日有數起、

⊙黨部工作

▲四區廿四分部之改選　該部於前日下午召集改選大會、周兆熊・江鎮三・羅桂林三人、當選爲執行委員、朱菊俞・爽迷二人爲候補委員、

⊙工商須知

▲地方法院黨部成立期　特別市黨部委任地方法院推事胡詒陳佐漢爲該院區黨部籌備委員、昨表決於本月十八日上午十時開區黨部成立大會、

▲浦東區區聯工會成立　浦東區區聯工會於前日舉行成立大會、主席高持實、由工統會代表陳華演說後、選出執行委員、十九個工會、又複選出常務委員五個工會、即行宣誓就職、

▲南洋工會助英美工友　南洋煙草職工同志會爲援助英美煙廠失業工友、除分發宣言及張貼標語外、並向滬浦二廠及發行總公司全體工友一律捐撤半天工資、以爲實力援助、聞已將該欵完交該廠罷工後援會、

▲押當請另訂印花辦法　押當公所以蘇省印花稅新章諸多窒礙、昨特函致上海閘北商會轉請當局另訂辦法、

勞資問題

調節會之處理事項

㈠金銀工會一分會與新同行銀樓公會雙方待遇條件、前經該會函約資方來到、已修正抄送雙方在案、茲新同行銀樓公會函致該會、詳陳事實上困難情形、懇再召集一次會議等情、該會准定今日下午三時爲最後會議、㈡萬昌等七家翻砂廠工友罷工期內工資飯金問題、定明日下午二時召集雙方會議、

市工農部與郵工會

市工農部昨函郵務工會、略謂貴部代表來部報告之津貼費和年底雙俸兩項、及其餘種種條件等情、本部已派專員至郵務局處妥商、諒必有圓滿答覆、請貴會工友安心辦事、照常工作、

公布文件

地方法院

▲民事批示　㈠戴氏請發還一部份訟費由、案悉、訟費依法不能發還、已于前狀明白批示矣、仰即知照、㈡律師譚辛震請抄錄判決書由、悉、准予抄錄、

▲民事判決　㈠判決張智明因貨欵涉訟聲請回復原狀一案、(主文)聲請駁斥、聲請費用由原告負担、㈡判決史光庭與朱徐氏解約涉訟再審一案、(主文)再審之訴駁斥、再審訟費由再審原告負担、㈢判決楊文棣與費念椿賬欵涉訟一案、(主文)被告費念椿應向原告經理隆發雜糧行給付賬欵洋一百七十一元、訴訟費用除和解部分十分之九、由原告負担外、其餘十分之一由費念椿負担、㈣判決黃友生與朱炳泉欠租涉訟聲請回復原狀一案、(主文)聲請駁斥、聲請費用由被告負担、㈤判決陳阿二與劉右岡離異涉訟一案、(主文)原告之訴駁斥、訴訟費用由原告負担、㈥裁決顧雲山因借欵糾葛聲請駁斥、聲請費用由聲請人負担、㈦判決劉少齋與管長春等欠租涉訟一案、(主文)管長春應償還原告房租洋七十七元、施仲恩應償還原告房租洋二百十七元、施鳳儀應償還原告房租洋六十二元小洋十二角、倪榮生應還原告房租洋四十二元、訟費由管長春施鳳儀各負担十分之二、倪榮生負担十分之一、施仲恩負担十分之五、㈧判決崔鏡英與曾雲樹租屋涉訟一案、(主文)被告應償還原告房租洋九十元、並應將承租原告經租之閘北裕通路裁衣里六號房屋一幢、交與原告接收、於明年陰曆正月底遷讓、訟費由被告負担、㈨判決崔唐氏與陳生龍借欵涉訟一案、(主文)原告之訴駁斥、訟費由原告負担、㈩判決英達理與朱錢柱借欵涉訟一案、(主文)原告之訴駁斥、原告應償還被告本洋一百四十元、及自本年陰曆二月初十日起至執行終了日止按月二分計算之利息、(內扣除利洋七元八角)本訴及反訴訟費由原告負担、(十一)判決唐卓氏與唐百祥因扶養費涉訟一案、(主文)被告應給原告扶養費洋一千元、原告其餘之訴及被告之反訴均駁斥、本訴訟費由原告負担三分之二、被告負担三分之一、反訴訟費由被告負担、(十二)判決齊金寶與陶錦樓貨欵涉訟一案、(主文)被告應償還原告貨欵洋三百二十九元七角六分五釐、訴訟費用由被告負担、

▲公示送達　㈠章齡等與周健記等因貨欵涉訟案件、本院定於十七年一月十二日上午十時爲公開審理日期、除選任毛鳳五律師爲該被告周健記等特別代理人外、仰該被告遵期到院辯論、毋自延誤、特此公示送達、仰被告周健記等知照、㈡梁鳳樓等與公利祥茶棧經理金德基因欵項涉訟案件、本院定於十七年一月五日下午一時爲公開審理日期、除選任律師周域爲該被告金德基特別代理人外、仰該被告遵期到院辯論、毋自延誤、特此公示送達、仰被告金德基知照、㈢判決兆基與倪祥生等因押欵涉訟案件、(主文)被告倪祥生應償還原告規元三千七百四十三兩七錢九分九釐、並自十五年陽十一月初二日起至執行終了日止按月一分計算之利息、(已收六百元利息應扣除)又保險費銀七十八兩九錢如無力償還、准將抵押物變抵、不足時由周萍勳負責代償、原告其餘之訴駁斥、訴訟費用由原告負担五分之一、被告倪祥生周萍勳連帶負担五分之四、仰被告倪祥生周萍勳知照、

▲刑事判決　㈠黃小三子爲侵占遺失物罪提起上訴一案、(主文)上訴駁斥、㈡朱錦明玩忽業務上必要之注意致人死一罪、處五等有期徒刑八月、未決羈押日數、以二日抵徒刑一日、㈢管福源等詐財偽造文書一案、(主文)管福源詐欺取財一罪、處拘役廿日、未決期內羈押日數、以二日抵拘役一日、朱渭清幫助詐欺取財一罪、處拘役十日、未決期內羈押日數、以二日抵拘役一日、偽冊三本着沒收、㈣王阿立傷害一案、(主文)王阿立共同傷害人致輕微傷害一罪、處拘役七日、未決期內羈押日數、以二日抵拘役一日、㈤錢泉生等竊盜一案、(主文)錢泉生共同侵入竊盜未遂一罪、處五等有期徒刑三月、褫奪公權全部終身、未決期內羈押日數、以二日抵徒刑一日、邱桐夫共同侵入竊盜未遂一罪、處五等有期徒刑三月、褫奪公權全部終身、未決期內羈押日數、以二日抵徒刑一日、鑰匙一根洋燭四根鑰匙二只尺一根鑿子二只沒收、㈥楊陳氏略誘一案、(主文)楊陳氏共同略誘二罪、各處三等有期徒刑四年、應執行有期徒刑五年、未決羈押日數、以二日抵徒刑一日、楊陳氏應將陳俊卿之女小丁頭紀貴清之女玉保子覓交給領、㈦陸阿鑑等詐財一案、(主文)陸阿鑑共同詐財一罪、處四等有期徒刑一年、褫奪公權全部終身、未決羈押日數、以二日抵徒刑一日、高福朝共同詐財一罪、處四等有期徒刑一年、褫奪公權全部終身、未決羈押日數、以二日抵徒刑一日、陸阿鑑及王友生附帶民訴一案、(主文)陸阿鑑高福朝應共同償還王友生洋一百元、王友生其餘之訴駁斥、

臨時法院

▲民事批示　㈠唐山爲妾胡志英捲逃聲請備案由、狀悉、准予備案、㈡入成米行與利康洋行定貨違約請求撤銷定單備案由、狀悉、按契約關係、一方如有違約、一方儘可逕向對造當事人聲明解約、或依法起訴、請求判令履行契約、或賠償損失、所請撤銷定單契約備案之處、應毋庸議、㈢揚子江技術委員會與浙江興業兩行爲提欵爭執案撤銷由、狀悉、准予撤銷、㈣顧啟祥爲顧陳氏存欵糾葛請銷案由、狀悉、准予銷案、

▲民事判決　華民煙草公司訴鑄記煙號損害賠償一案、(主文)本案注銷、㈠吳退庵訴胡朱氏姚鏡明債務一案、(主文)被告人胡朱氏應於一個月以內償還原告人洋二千六百五十元、並自本年陰曆二月二十八日起至償還日止按月一分三釐之利息、如逾期不償、應准原告人將抵押之方單地畝拍賣、如仍不足額時、應由被告姚鏡明負代償之責任、訟費歸被告人胡朱氏負担、㈡陸翁氏訴宋黃氏宋韞暉寄存飾物及反還借款爭執一案、(主文)被告人宋黃氏應將原告人寄存之鑽戒二只珠花二朵文明鐲一只金彌陀一只小如意一只珠圈一對還與原告人、原告人對於宋黃氏其餘之訴又對於被告宋韞暉之訴均駁斥、訴訟費用原告人負担十分之一、被告人負担十分之九、㈢汪薇舟訴梁濟猛股欵涉訟一案、(主文)原告之訴駁斥、㈣王槐青訴高志青高濟民程森泉爲欠欵訟爭一案、(主文)被告人高濟民應償還原告人銀一千五百五十元、並從民國十五年陰曆九月底起至執行完了日止、常年一分之利息、原告人對於被告人高志青程森泉之訴均駁斥、訟費歸高濟民負担、

上訴院

▲刑事判決　㈠判決阿邱掀夫竊盜上訴一案、(主文)上訴駁回、㈡判決任毛頭等強盜上訴一案、(主文)原判關於岳阿才李利才部分撤銷、岳阿才四個強盜之所爲、各處無期徒刑、褫奪公權全部終身、執行一無期徒刑、褫奪公權全部終身、李利才兩個強盜之所爲、各處無期徒刑、褫奪公權全部終身、執行一無期徒刑、褫奪公權全部終身、

▲刑事裁決　㈠裁決王漢章強盜聲請再審一案、(主文)駁回、㈡裁決賀蔚文私造砲槍聲請回復上訴一案、(主文)聲請照准、

商場行市

⊙厘市回昂拆息略大

▲洋釐 昨日釐市已稍見回昂，早市七錢二分七釐八七五，午市七錢二分八釐二五，較前天回高七毫半，公會內交易雖不暢旺，惟來源亦稀，客幫如天津長江等稍有去路，業中做開票划諸款七十餘萬，新幣成交稀少，鈔票計有數萬進出，小同行做過單角，早午市同為六錢二分五，較前天又大半釐，輔毫早市六錢一分七釐，午市六錢一分七釐半，比上日續增一釐七五，市氣頗形堅俏，錢業中吸收甚勁，賣戶猶少，蓋因洋釐回昂，務價節節上漲，成交數目十餘萬角，銅元復趨長勢，計三百七十八千，加長四千五百文，衣牌逐升三十六文，計二千七百五十三文，角坯二百二十三文，又加三文，貼水四十二。

▲銀拆 昨各業行收款一百餘萬，各項票據等款收解二百餘萬，華商各莊收解貨票諸款二三百萬，銀根尚屬平定，拆息早午市四分，比較上日大一分，銀行掛牌亦為四分云。

⊙外滙掛價除印德外無良莠

昨本埠外匯，僅印度縮二五，計為一百七十二羅比，德滙縮半元，計二百六十六馬克，其餘概無良莠，英美銀價未更，惟私電銀價小去〇六二五，又電反大〇六二五，市面銀行內盤，英美初滙似稍見俳，惟交易不甚敏捷，日滙晨平午挺，下午因逢星期三，向無市況，惟暗盤平穩，交易閒散，金業中午前初有拋出，旋因金價既增，復向購結，但銀行方面心理趨高，成交數統計一百數十萬元，迨結果價比前天略稍見挺秀，標金亦加起一兩數錢。

▲英滙 掛價不更，計一先令七辨士二五，內盤晨初三月份賣出二個七辨士三七五，買價二個七辨士四三七五，十點時十二月份銀行掛售二個七辨士五六二五，然未成交，六月份銀行對做二個七辨士三七五，三月份賣價二個七辨士三一二五，買價二個七辨士三七五，正金買進一萬鎊，午刻收市，賣價二個七辨士三七五，買價七辨士四三七五，元月份賣價二個七辨士四三七五，買價七辨士半，下午甚平，交易缺乏。

▲美滙 掛價勿更，計六十三元半，內盤晨初三月份賣價六十三元七五，後為六十三元六二五，午收仍為六十三元七五，買價六十三元八七五，繼為六十三元七五，午收六十三元八七五，交易極靜，一月期較廉，照加一二五。

▲東滙 掛價未動，計七十二兩三十五，內盤晨初十二月份賣價為七一八一二五，由正金三菱買進二三十萬元，又中行與住友對做十萬元，價同，三月份賣價七二一八七五，買價七二〇六二五，掛牌後滙業中出十萬元七二二五，買價七二一二五，十一點時大通買一月份十萬元，七二〇六二五，又出三月份十萬元，價七二三一二五，午時上海與興業對做三月份十萬元，價七二三七五，午收賣價七二四三七五，買價七二三一二五，然交易不多，金業中因看頭不合，故少成交，市面則趨緊象，午後更形清淡，僅中行賣出大連近期十萬元，價七二〇六二九，三月份賣價七二四三七五，或三十七五可結，買價七二三一二五至二五，元月份賣價七二一八七五至七二一二五，全日成交敵約一百餘萬元云。

⊙內滙平穩

昨天津商銀行公會報告，國內各埠滙兌情形大體平穩，交易如常，是以各埠滙市無甚軒輊，僅京津稍見回降，餘無榮辱，計北京公砝降五錢，為一千〇六十三兩五錢，洋滙亦減一元，計一千〇廿三元半，天津行化跌落五錢，計一千〇七十一兩五錢，銀元小一元，計一千〇廿二元半，青島減二元，計一千〇廿六元，又本埠中國銀行接天津來電，即期行化已降六錢二分半，計一千〇七十一兩二錢五云。

⊙大條勿動

昨(十四日)據倫敦電訊，交易小數，市面沉寂，大條近期勿動，計為廿六辨士九三七五，(合英滙中三先令七辨士八一二五)遠期仍為二十六辨士八七五，美銀價亦未更改，五角八分三七五，英滙美小去〇六二五，計四元八角八分三七五，美對英減一二五，改為四元八角八分三一二五，日英仍為一先令十辨士六八七五，日美四元六角，倫敦先令依然三先令七辨士八七五，又當日神戶市十點半路透電，日美同(六)元，計四元九三七五，日英加〇三一二五，計一先令十辨士三十二分之十九，電通社九點五十分電，日美出四元八七五，入價四六〇六二五、二月份出價四六、入價四六一二五、日英出價一先令十辨士五六二五、入價一先令十辨士六二五十二分之二十一、又二月份出價一先令十辨士六二五、入價十辨士八六七五、內無升降、十一點五十分電、日美加〇六二五、計四元九三七五、入價如前、二月份出入價均未更動、日英出價加〇三一二五、一先令十辨士三十二分之十九、入價及二月份皆未變化。

⊙金市初平後挺

昨大條銀未更，近期仍為廿六辨士九三七五，遠期廿六辨士八七五，美銀價亦未改動，計五角八分三七五，標金市況初平後挺，早開大條無所升降，故亦平平，是後日滙等尚貴，漸漲一兩數錢，買戶活潑，惟銀行初進後出，其數不鉅，僅成交日滙一百餘萬元，下午市面甚平，買氣鮮少，金價收盤比上日計漲一兩七錢，掉期在即，無大變更，晨初正月份開盤計三百五十一兩二錢，已跌二錢，繼則同大五錢，銀行稍有買進，計近期日金由正金等吃過七一八一二五，英滙揭曉，計五十一兩九錢，掛牌如前，正金又買近期日金七一八一二五，旋降至五十一兩六錢，十點以後略加數錢，然銀行交易鮮淡，既而各號復向購買，日滙由大通售出三月份七二三一二五，元月七二〇六二五，華商銀行對做三月份七二三七五，正金買英滙二個七辨士三七五，神戶電訊，日美已加〇六二五，日英加〇三一二五，人心一振，金價又加上一兩零，日金收市須結七二四三七五，十二點收市為五十二兩九錢，(物品收市五十二兩八錢)下午開盤五十一兩九錢，繼加一錢，復降五錢，二點三十餘分之後，市面平，站在五十二兩八九錢，外滙因值星期三，故無市面，祇聞中國銀行賣出，近期大連七二〇六二五，又孟買來電已長二個盎勃，然金市不為所動，直至四點一刻後加起二三錢，乃有入買進，迨四點三十分而散，收盤三百五十二兩一錢，較上日計加一兩七錢，終日最大價三百五十二兩一錢，最小價三百五十一兩二錢，高低相去一兩九錢，賬補水同為三百五十一兩，飾金仍至五十六元半云。

⊙債價挺穩市況益清

昨公債市況，驟見減色，人氣閒散非常，後市尤甚，蓋各方進出沈悶呆滯，而價格又極為緩穩，市況之所為近所僅有，計成交總數為五十三萬元，中七長二十八萬元，整六為二十五萬元，現貨祇開出七長一種，雖兩市均有做開，惟交易益形寥落，總計僅成交五千元耳，至市價趨勢，在前市因市上供求勢力，毫無變遷，人氣亦異常平衡，價堅定，絕鮮上落，後市買氣仍占優勢，收盤尤俏，結果七長較前日好起一二角，整六本月期因交易清稀，收盤未開出，其下午之價，較前亦好二角許，遠期則回高一元之譜，各分述於後，

▲七年長期 七長現貨六十二元二角，比前大四角，十二月期六十二元六角半，比上午略好五分，較前月大一角，一月期六十二元〇四角半，亦較前市續好二角五分，比前月大三角，

▲整理六厘 整六現貨無市，十二月期，站定於五十二元左右，因收盤無市，下午祇開出一次，為五十二元二角，比前日大二角半，一月期，五十三元五角五分，比上午又好起七角，較前日回大九角五分，

▲結果整六遠回大九角許

▲其他一律好一二角

商情一覽

金融

⊙國外滙票

十二月十四日(星期三)市

上海滙至倫敦(申規一兩計)	
銀行電滙	二先令七辨士二五
銀行即期	二先令七辨士三一二五
銀行四月	二先令七辨士半
銀行買進 四月期票	二先令九辨士一二五
帶保電滙 四月定期	二先令九辨士一二七五
帶保定期 六月定期	二先令九辨士一五六二五

滙往	種類	價
上海滙至法國(申規百兩計算)	銀行電滙	一千六百十五佛郎
	四個月期	一千七百四十五佛郎
上海滙至紐約(申規百兩計算)	銀行電滙	美金六十三元五角
	四個月期	美金六十六元八七五
上海滙至香港(滬洋百元合申規)	銀行電滙	七十九兩
上海滙至印度(申規百兩計算)	銀行電滙	一百七十二羅比
上海滙至爪哇(申規百兩計算)	銀行電滙	一百五十六盾半
上海滙至新加坡(新洋百元合申規)	銀行電滙	九十兩
上海滙至東京(日洋百元合申規)	銀行電滙	七十二兩三七五
上海滙至漢堡(申規百兩計算)	銀行電滙	二百六十六馬克半

⊙各國幣價

錢莊做開外幣五點鐘前市價

幣名	買	賣
盧布一千元新票每萬枚	三兩二錢五分	三兩七錢五分
盧布五百元老票每萬枚	五兩二錢五分	六兩二錢五分
盧布五元十元念五元十票	九兩五錢	十一兩
盧布二百五十元票每萬	二兩	二兩五錢
法郎克票每元	八分二厘五毫	八分四厘五毫
新加坡票每元	一元一角	一元二角九分
香港紗票每元	一元〇七分	一元〇七分二
東京老頭票每元	九角八分	九角八分五
花旗票每元	二元一角	二元一角二
英金鎊每份	十元〇三角	十元〇四角二七
荷蘭票每元	八角五分五釐	八角六分五釐
英金四開每個	十元〇七角二	十元〇八角七
美金四開每個	一元〇三分	一元〇八二分
坎拿大票每元	二元一角〇	二元一角〇二

食品

⊙滬南米市

昨日滬南各米市價如下(每石)

米名	價
河下項特白粳	十一元六角至十一元三角
又 泗涇漾粳	十元〇三角至九元四角
又 楓里白粳	十一元一角至十元八角
又 松高陽元	十一元一角至十元〇八角
又 同里新粳	十一元〇五角至十元〇二角
又 南港陰元	十元〇二角至九元四角
又 周莊白粳	十一元〇四角至十元〇八角
又 黃渡白粳	十元〇七角至九元〇四角
蘇州新洋尖米	十一元〇二角至十元〇二角
同里新杜尖米	十元〇七角至九元〇二角

嘉穀堂米業公議米價(每石以二百磅淨米標準洋價解市)

米名	價
機白米	十二元四角
特號新粳	十二元四角
頭號新粳	十二元
二號新粳	十二元
頭號新粳	十一元四角
頭號杜米	十一元二角
二號杜米	十元八角
三號杜米	十元二角

⊙滬北米市

▲貨名 ▲船戶 金根興 沙關大 又 項粳 一元二角八分 又 一二元〇〇

⊙銀洋錢市

早市開出行情

國幣	七錢二分八釐七五
江南小洋	六錢二分五釐
廣東小洋	六錢一分七釐
銅元	四分
衣牌	三百七十八千文
角子	二千七百五十文
貼水	每角四十二文

午市開出行情

國幣	七錢二分八釐二五
江南小洋	六錢二分五釐
廣東小洋	六錢一分七釐半
銅元	五分
衣牌	三百七十八千文
角子	二千七百五十三文
貼水	每角四十二文

⊙金市

現貨標金每條 三百五十一兩二錢(開盤) 三百五十二兩一錢(收盤)

足赤條金 英美日銀市電訊 花旗… [illegible]

(銀樓大同行飾金掛牌)各家門莊天字赤金(每兩)價洋五十六元五角 又 十足紋銀(每兩)價洋一元七角五分

⊙國內滙兌

▲銀行公會報告各省匯市

地名	價
北京公砝銀	一〇六三五
天津行化銀	一〇七一五
天津洋	一〇二二五
北京洋	一〇二三五
青島洋	一〇二六〇
其餘各埠	[illegible]

印度票每羅比 賣七角八分五釐 菲律濱票每元 賣七角九分五釐

交易所市況

⊙上海華商紗布交易所

陰曆十二月十四號(星期三) 前市 後市 人鐘標準 手十六支紗

月份	開盤	二盤	三盤	收盤
十二月	[illegible]	[illegible]	[illegible]	[illegible]
一月	[illegible]	[illegible]	[illegible]	[illegible]
二月	[illegible]	[illegible]	[illegible]	[illegible]
三月	[illegible]	[illegible]	[illegible]	[illegible]
四月	[illegible]	[illegible]	[illegible]	[illegible]
五月	[illegible]	[illegible]	[illegible]	[illegible]

棉花 漢口細絨標準

月份	開盤	二盤	三盤	收盤
十二月	[illegible]	[illegible]	[illegible]	[illegible]
一月	[illegible]	[illegible]	[illegible]	[illegible]
二月	[illegible]	[illegible]	[illegible]	[illegible]
三月	[illegible]	[illegible]	[illegible]	[illegible]
四月	[illegible]	[illegible]	[illegible]	[illegible]

⊙上海證券物品交易所

陰曆十二月十四日 前市 後市 星期三 順手十六支(紗標準)

月份	開盤	二盤	三盤	收盤
一月	一四二・五五	一四二・六五	一四二・七	[illegible]

⊙上海華商證券交易所

種類	前市	後市
[illegible]	[illegible]	[illegible]

⊙上海麵粉交易所

陰曆十一月念一日 星期三

月份	開盤	收盤
十二月	[illegible]	[illegible]
一月	[illegible]	[illegible]
二月	[illegible]	[illegible]

船期

進口 輪船 十二月十四日(念一)禮拜三進口

船名	由
新北京 太古	由寧波
新寧紹	由寧波
寧興	由長江
平和	由長江
大通	由香港

外洋輪船報告

[illegible]

Quaker Oats

上海黃浦灘路二十四號 寶勒洋行經理

五洲大藥房冬季大廉價

(三星期)

夏曆十一月初八至二十八止

人造自來血　非洲樹皮丸　五洲代參膏　納佛補天汁　麥精魚肝油　貢邦藥水　魚肝油精丸　秘製魚肝油　助肺呼吸膠　安胎種子女界寶　通經活血月月紅　嬰孩自強片　疳積寶塔糖

解毒活血海波藥　清爽凍瘡藥　凍瘡已潰藥　五洲美容霜　擦面潤髮油　滋肌香洋蜜　甘油燐糖漿　甘油燐米　五洲白松糖漿　五洲杏仁霜　巴旦杏仁露　固本上項香皂　中華記號香皂

四馬路總店 鐵大橋分店 同時舉行

河南路抛球場

只此一家 時 和 並無分出

洋裝金銀首飾老號

洋冬第一禮品

洋冬已屆 禮品登場 所有 裝飾品 陳設品 洋裝一切 大小金銀器皿 貨積如山 足供選擇 各界光顧 無任歡迎